工商晚報

THE KUNG SHEUNG EVENING NEWS

督印及承印：工商日報有限公司
香港灣仔分域街十八號
電話
編輯部：七三〇七〇六
採訪部：七二〇六二七　七二三四九二
營業部：七三〇七〇八
經理部：七二九三〇七
社長室：七二四八五四
中區辦事處：二三九七六〇　二二五四九五　二二一二三八
電報掛號二〇七五　郵箱六二號
（新聞紙第八一五三）
出紙兩大張售價壹毫

今日天氣：吹和緩東風，曠地風勢有時清新，天色繼續晴朗，氣溫較昨日暖。

每日兩大張下午四時出版

石硤尾與鑽石山 出現兩個陰陽人

分別經瑪麗醫院及伊利莎白醫院動手術改為男性

【本報特稿】月來九龍連續發現兩位具有兩性器官的陰陽人，一位已經在瑪麗醫院接受第一次手術，改造的情況表現相當良好，另一位則現正在九龍伊利莎白醫院準備接受一連串的手術。據說，這兩位陰陽人的性器官表現，都是男性多於女性，因此，醫院當局，經過縝密的研討之後，決定將這兩位陰陽人改造成爲純男性。

現在伊利莎白醫院準備接受手術的陰陽人，現年八歲半，姓譚，與姑母、媽媽、大哥哥和小弟弟同住於石硤尾村，他的爸爸，與另一位六哥則現在大陸，還沒有來香港居住。

這位具有兩性下體的孩子，在廣州出生，於四年前跟着媽媽來香港，據說在來港之前，一家人都當他是男孩子，根本不知道他具有兩性的器官，直至來港之後，始發覺有點唔對，經過醫生檢驗之後，才證實是一位陰陽人。

這位孩子的下體，據說是一邊高些，一邊低些，較低的一邊，即顯著地有陽具，但中間却又有陰戶的「表現」。他的家人說，他似乎沒有什麼「不好」的情況，平常這位孩子自己亦以男孩子自居，他穿着男孩子的衣服，頭髮更剪着男孩子的款式，而且功課成績，相當不錯，可算是一位聰敏的孩子。

據說：他在去月廿九號，已接受入院之後一連串的檢驗，開始準備於兩日前先行做第一部份的手術，但現在手術的進行，已經被改期，還住在醫院。院裏的陰陽人，他還說，他歡喜食朱咕力，但他最討厭是醫院裏的麥皮粥。

另一位兼具兩性器官，已經在瑪麗醫院接受了一次手術的陰陽人，是一位姓黃的孩子，現年祇七歲多，與父母和四姊弟同住鑽石山。

據說：他在筲箕灣一家名叫東約醫院出生，出生的時候，已經清楚地知道，他是具有兩性器官的陰陽人，當時的醫生，表示無問題，並且吩咐他的家人在他三、四歲時，可以向醫院申請替他施手術。

他的家人表示，這個孩子很不幸，在剛剛一歲滿的時候，患了一場腦膜炎，好了之後，身體一向較弱，因此，他在三歲多些的時間，向醫院申請施手術時，由於他的身體不好都未被接受，直至上月初，始在香港的瑪麗醫院進行一次手術，但醫院的需時，在三個月後仍須進行第二次手術，他的家人說，經手術後他的情況很好，下體的陽具已有顯著的表現，不像未施手術前的細小。

據說：他在醫院一共住了差不多十天，他的腹部與下體同時接受了手術的割治。

和安里大火後 昨晚又塌一樓

駐塲看守之消防員受輕傷

【本報訊】中環威靈頓街背後和安里十二、十三號兩幢超齡舊樓，前日火燒通頂倒塌後，現場隔鄰的十四號昨晚午夜前突告倒塌，在現場看守的一名消防員在走避時輕傷了足踝。

此外，別無其他人受傷，因爲前月火警發生現場鄰近的居民已被令遷離，被安置在荷里活道官立小學內。

消防員現仍在現場看守，並將於支撑工作完成後恢復發掘災場，以尋找在大火時失踪的一個六十歲老翁及一個六歲男童。一般相信這兩人葬身在大火及塌樓的現場中。

據工務局一位官員說：由於火場隔鄰的十四號樓宇又告倒塌，越發增加發掘工作的困難。

按：和安里十二、十三號兩幢舊樓，前日下午發生大火，逾百消防隊出動撲救了四小時，大火的樓宇亦同時倒塌；結果傷了六名消防員，火後兩邊鄰近六間店戶統須遷離以防倒塌，災民近九百人。

新風姐荷貝 現遠離香港

强風訊號今午十二時除下

【本報訊】太平洋上又有熱帶風暴形成，並已報名爲荷貝小姐。天文台報告，荷貝今晨六時位于雅浦島之北約四百二十哩，及向西北偏西移動，時速十四海浬，趨向巴斯海峽。另一方面，大陸性反旋風繼續籠罩中國大陸、朝鮮及鄰近海域。天文台預測今日吹清新至强勁之東風，將雲及間中有陽光。

前晚懸出之强風訊號，今晨仍然高掛。

【本報訊】懸掛三十七小時的「强風訊號」（黑球），已於今午十二時十分除下。太平洋上昨新起的熱帶風暴「荷貝」，如其目前勢態不變，可望不致影響本港海域。

據本港天文台今午報告：熱帶風暴「荷貝」，今午集結在太平洋上雅浦島之西北偏北約四百五十哩處，正以時速十二海浬向西北偏西移動，直指巴士海峽。

同時，一股大陸性的反旋風正籠罩中國大陸、韓國及其鄰近海域。

紅磡大環山發生 一宗飛刀傷人案

揭發一個不幸的十歲小童 經常被人用鐵鍊鎖在廚房

【本報訊】一名自幼跌傷腦部，神經有毛病的小童，今午十時與兄吵鬧要開啓鎖鏈出街，被兄長拒絕，爭吵間有人突然執起一柄菜刀飛擲，兄長閃避及時未爲飛刀所傷，但飛刀却擊中幼妹脚部，流血不止，家人報警將幼妹送往醫院救治，一名小童被帶署留訊。

該案發生於紅磡大環山徙置區D座一四六號二樓，戶主姓張，他有八子女，次子張××，十歲，據稱：他在小時候一次從床上跌跤，頭落地上，撞傷腦部，此後他神經便顯得不正常，整天在家嘈吵，有時出街兩三天不返家，其父頗感困擾，恐他在外招惹生非，乃用鐵鏈把他困在厨房中，今晨十時許他要解開鐵鏈出街，被其兄拒絕，兩人遂生爭吵，小童被人用鷄毛掃鞭了兩下，就在此時，有人手執一柄菜刀飛擲，做哥哥的險此命中，幸他閃避得及時，未被擊中，但在旁的幼妹脚部却爲飛刀所傷。

傷者名張紫萍，七歲。

搭棚師父 跌下重傷

【本報訊】一名搭棚師父在工作之際，不愼由五樓墜下致重傷留醫。

傷者蔡永中廿四歲，于今晨八時許在深水埗一百五十五號東爛建築公司地盤五樓墮下，當堂重傷，後旁人報警送進九龍醫院救治。

荃灣巡遊盛况 商台直接報導

【本報訊】商業電台外勤組今晚直接報導荃灣擴建城市巡遊慶祝大會盛況。荃灣自經政府與居民戮力策劃拓展推動下，已具衛星城市之雛形，該區各界人士爲慶祝荃灣城市基礎之奠定，將於今晚舉行巡遊慶祝盛典，規模及陣容之强大，爲近年罕見，節目內容包括花車遊行，會景巡遊，千人提燈巡遊，七彩煙花，五光十色，勢必熱鬧空前，商業電台將派出中西外勤廣播人員臨塲直接報導，在第二台播出，時間爲晚上八時十五分至十時。

老翁忽大發狂性 製造連環兇殺案

斬傷兩人斬死兩童後自殺

【本報訊】九龍界限街與慈雲山徙置區兩地，昨日下午在一個鐘頭內發生三死兩傷連環兇殺大慘案。一個狂漢在界限街十號J六樓持斧頭斬傷一住客後，遭追捕時他突然竄逃失踪。一小時後，原來該狂漢已逃往慈雲山徙置區，闖進第三十五座七樓六四一號房，奪了該址主婦之菜刀，向主婦狂斬。跟着，狂漢又斬死該主婦兩個兒女。狂漢可能神經失常及畏罪，攀上更高一層樓，像跳水一樣由八樓凌空跳下，頭插入地下一個盛水之巨型電油桶中，雙脚向天豎起，鮮血染紅了電油桶的清水，當堂斃命！

這宗三屍兩傷連環兇殺案發生後，轟動九龍警方及慈雲山徙置區、界限街的居民。

殺人者已死之狂漢兇手王笑雲（六十三歲），安徽人，與兒子住在界限街十號J六樓一個小房間。被他先斬傷的同屋男住客叫羅洪（五十二歲）。後在慈雲山徙置區第卅五座七樓六四一號斬死的兩兄妹是：㈠臧潤年（七歲）；㈡臧鳳美（四歲），他們的母親李國貞（四十一歲）也被狂漢斬傷。

據政府新聞處今晨答覆本報說：傷者男子羅洪已經出院，另一傷者婦人李國貞仍在留醫。

兇手死者的兒子昨夜對記者表示：「我父親有心理變態，有被人說他非禮女人；最近幾天顯得神經失常，有時整夜不睡。」他的同屋住客也說兇手有色情狂，日前無端端將當報剪下之靚女相片剪成碎片，並說「女人有用」！

這宗大兇殺案是在慈雲山徙置區第三十五座七樓六四一號房，戶主是貨車司機臧志宗（[illegible]山東人），他與妻子李國貞及兒子潤年，女兒鳳美等居住。他們前住在九龍仔又一村對上之木屋區東山里時，與兇手王笑雲是街坊關係，但雙方搬遷後互不來往。昨午，臧志宗外出工作，留下妻子及兒女在家。晚上六時十分，李國貞正在厨房切菜時，兇手衝進該址，不由分說就奪了李國貞的菜刀，並向李國貞亂斬，她面部、頭部被斬至重傷。當她與兇手搏鬥，但敵不過兇手。她被斬至倒在血泊中時，兇手又衝到房中，先後將李國貞兩個兒女斬至血肉模糊，兩個無辜兒童送往伊利沙伯醫院後先後慘死。

兇手突然來到奪菜刀亂斬 兒女被斬死 媽媽也重傷

李國貞目擊兇手亂斬她兩個兒女時，負傷呼救，並爬出門外，像叫幾聲「救命」後不支倒在門前的血泊中。住在該址對面第卅七座五樓的居民，以爲是普通打架，當時，聽見有人叫「救命」，不但不知是發生六國大封相。原來，兇手殺死李國貞兩個兒女後離開該址，撲上該址八樓，行至第三十五座與三十六座轉角處走廊時，像游泳健將跳水一樣跳下，跌中該座地下的電油箱中。這個電油箱容量五十加侖，該處居民用作盛水的，當時電油桶盛滿水，兇手死者頭部插在桶底，雙脚向天豎起。第三十七座對面五樓居民見有人插在電油桶內，這時有人大叫有人跳樓，也有人大叫「癲佬斬人」，左鄰右里呼叫之聲，亂成一片。

警方到塲時，先發現地下電油桶插有一人。警探將死者從電油桶中拔起來。警方發現兇手死者後，連忙登七樓六四一號兇殺地點偵查，赫然發現李國貞及她兩個兒女都被斬至血肉模糊。於是馬上送往醫院急救，但李國貞的兩個兒女，因受傷先後慘死，而李國貞本人也重傷。

殺人王爲什麼要殺李國貞及她的兩個兒女呢？據殺人王的同居住客說：最近幾天，殺人王曾自言自語的，提過李國貞的家人，說他對李國貞的兩個兒女很好，過去時常買東西給她的兒女食，但她懷疑他企圖害死她的兒女。王又說：「她說我害人，不如殺死她兩個兒女。」但想不到李國貞與殺人王無來往，竟遭來橫禍。

打句招呼 被斬兩刀

至於在較早時王笑雲在界限街十號J六樓家裏用斧斬傷的傷者羅洪，與妻子及兩個兒子住在該址一個中間房。昨午五時廿五分，羅洪放工返家，行過走廊時與王打招呼，但王不加理睬，那知王竟一聲不響，持斧頭向羅洪背部劈了兩刀。「做乜？」羅洪慘叫一聲，赫然見王又舉斧向他劈過來，羅洪連忙奔入最近的一個中間房的床底，并躲在該房。

房是機器工人譚松器（三十五歲）與妻子居住的。當時，譚在房中車鞋面，譚見羅洪撲進來大叫「救命」，又見王追進房中來，他冒險攔阻，並乘王不覺而奪了染滿血漬的斧頭。譚追捕王時，王奪門而逃。王的下落，譚說他可能是乘巴士前往慈雲山徙置區，並闖進李國貞的家中殺人。

沙梨麥蓮 今日抵港

【本報訊】美國著名電影明星沙梨麥蓮及其丈夫史提夫柏加（好萊塢製片家），定今日下午乘英航班機抵港訪問數天。

小評

交通安全問題

交通部主任莫理遜，把大部份交通失事的責任歸咎於市民的無知與教育程度不够。莫理遜下了一個結論，認爲教育成年人協助道路安全比較困難，唯有寄望於教育學童，寄望他們將來長大成人，知道道路安全的重要。

我們不同意這個觀點，交通安全問題是急切的，分分鐘要改善，對孩子，要教導他們知道交通安全，但對成人，也一樣重要。舉一個例，現在許多人搭巴士都不排隊，車到站，打衝鋒，老弱婦孺，休想上車。我們最急切是教導這些成年人排隊，守交通規則，教導不來，使用「强迫教育」，加派維持秩序人員，控制秩序，斷不能令這種情況長期放任下去。而寄望將來孩子長大後才排隊搭車。

教育羣衆遵守交通安全規則，必須有較長時間與耐心，不是舉行一兩週安全運動便可奏效。當然，更大的需要，是香港的成年人能够與交通當局合作。

世運會曲終人散 遊客正湧來香港

第一流遊客酒店將告爆棚

【本報訊】旅遊業現時正以最積極而緊張的態度去迎接馬上來臨的歷史性旺季，目前一流酒店大都數的房間已被訂八成以上，若干生意較佳者甚至宣告客滿，大約在一週以內，一種空前的旺態即將形成，世運閉幕後各地的遊客多數會在香港逗留一個短期間，直接支持了本港旅遊業的暢態。

據本港旅遊業人士指出，香港的旅遊事業，將進入一個歷史空前暢旺時期，世運會昨日宣告閉幕，跟住東京參觀的各地遊客，有些已到達本港，有些則仍在途次中，因此，從近日開始到十一月中旬以前這半個多月甚至更長的一段時間中，香港將成爲一個遊客集中的地方，其暢旺的形態，將較以往任何時期都要好得多。

此間一流酒店的房間，現時房間的使用率平均在百分之七十左右，但是，被客預訂去的數目則還更多，普遍在八成以上，若干生意較佳者則已訂滿，甚至有些二流的酒店也有不少遊客進住，其原因據說是有很多遊客是由旅行包辦式接送。

許多由大酒店或旅行社派出的工作人員，正日夜不停地在機場海運碼頭兜接遊客，互相搶接生意，珠寶業、洋服業、紀念品業以及其他有關生意已印就了大量的傳宣品分派，其積極與忙碌緊張之氣氛，實爲往昔所少見者。

據悉：除了一流酒店的住客入住較多外，港九各處的銀錢找換行庄近日的生意也顯得暢好許多。

六十五套女時裝 由南非運港失踪

航空公司說，可能留在日本，或者已送去丹麥哥本哈根，又或者仍在墨爾砵，羅馬與西德，該批時裝，後日便要在香港展出。

【本報訊】價值十萬港元，準備在星期二日展出於大會堂南非商品覽會展之女子時裝，竟告離奇失踪。

在四大洲經過六日搜索之後，頗感困擾之航空公司人員昨謂，此批時裝，如非在東京即在哥本哈根。較早時曾報導此批衣物係在墨爾砵、羅馬及法蘭克福。

在本港正爲展覽會作最後安排之南非貿易專員史允尼普，正焦急等待消息。渠謂：如此批衣服不能於今日運到香港，則無足够時間準備將之展覽。

南非展覽之六十五件時裝，係由約翰尼斯堡一間報紙主辦者。

此批時裝，本月十六日由約翰尼斯堡空運來港，路經法蘭克福，計程十八日到達，但未如期運到。

航空公司代表當即去電法蘭克福查詢，據謂，該批衣物已運去羅馬，及由羅馬轉運香港，但結果又未見現。

有關人士又分電調查，據謂，有一批女子時裝曾運往墨爾砵。後經澳洲航空公司職員調查，揭示該批衣服非屬南非者。

最後，南非專員獲得消息，謂確已在東京尋獲，但稍後又謂，只有一部份在東京，其餘已運往哥本哈根。

史允尼普謂，吾人已分電東京及哥本哈根，要求下班機將衣服運來。現在，吾人只能等待及期望而已。

前英首相荷姆爵士 表示要收山

下次普選將放棄領導地位

【倫敦廿五日路透社電】觀察人報今日報導：前英國首相荷姆爵士已經表示，倘能找尋得一個繼承人而不致使保守黨分裂，渠寧願在下次普選中放棄其領導該黨之地位。該報之政治記者貝羅夫稱：荷姆爵士，自己之兩名保守黨領袖候補人選爲前任貿易與工業部大臣希斯及前任財政大臣毛寧。

大磡村木屋 今晨小火

【本報訊】今日上午十一時正九龍大磡村新興路二十三號木屋子，發生小火，一名男子黃潤林面部與頭髮被火燒傷。

因傷者居住之木屋連日漏雨，欲以煮溶之瀝青填補漏洞，因此惹火。

警察宿舍電梯內 兩小童被困 八小時之久

【本報訊】兩名麵食店送外賣的小伙記，昨夜送麵往長沙灣警察宿舍D座九樓，返店時不料電梯在八樓間發生毛病，兩小童被困在內直至今晨九時卅五分始被救出，嚇得面青唇白，但不允入醫院。

被困之兩小童一名莫錦全，一名溫惠文，爲青山道培記麵店送外賣伙記，店方亦不知下落。

該兩小童被困八小時多，昨夜就在電梯內打瞌睡，曾按呼救電鈴，但並無效果，今晨大批消防員到八樓將電梯門鑿開把他們救出。

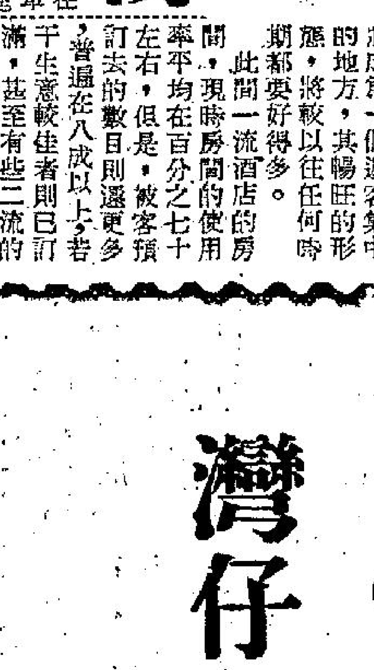

醉瓊樓飯店

灣仔

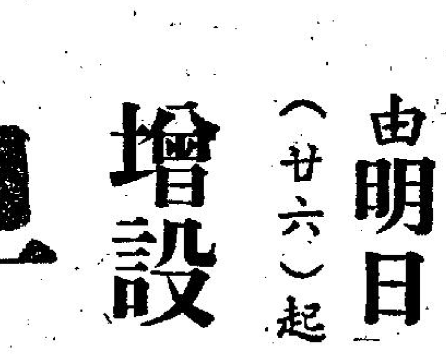

營業時間　由晨六時起至夜深二時

莊士頓道一一八至一二二號

電話：營業部：七二七三二四號　閣仔：七二三一三二號　式樓：七二一二七五號　叁樓：七二五七三九號

星期粵點・晚飯宵夜・正宗東江菜
壽筵喜酌・廉價雀局・金牌鹽焗鷄

由明日（廿六）起 增設 早午茶市

渣甸公司　泰來　祐生　生隆　源興　林記　廖樂記　公利　義利　杰記　吳耀記　坤發　梁展記　合和隆　炳記　吳奇記　陳泉記　張財記　漢記　恒昌　新富昌　利成　華昌　慶豐年　廣興昌　德昌隆　恒興昌　祥太行　志遠行　合勝隆　元盛興　合利　新合記　基記　天民　金閣　同昌行　張凌　松盛　樊錫林　杏林庄　信昌　恭信　謝萬記　海林　徐鴻　德利隆　永生和　永利威　榮生祥　兩益　信記　谷記　富春　同益　廣信　禎祥行　九龍天祥電器　明德

同敬賀

美籍華人競選議員
幸運之龍不離左右
沿途大派甜餅傳單
歡樂氣氛猶似過年

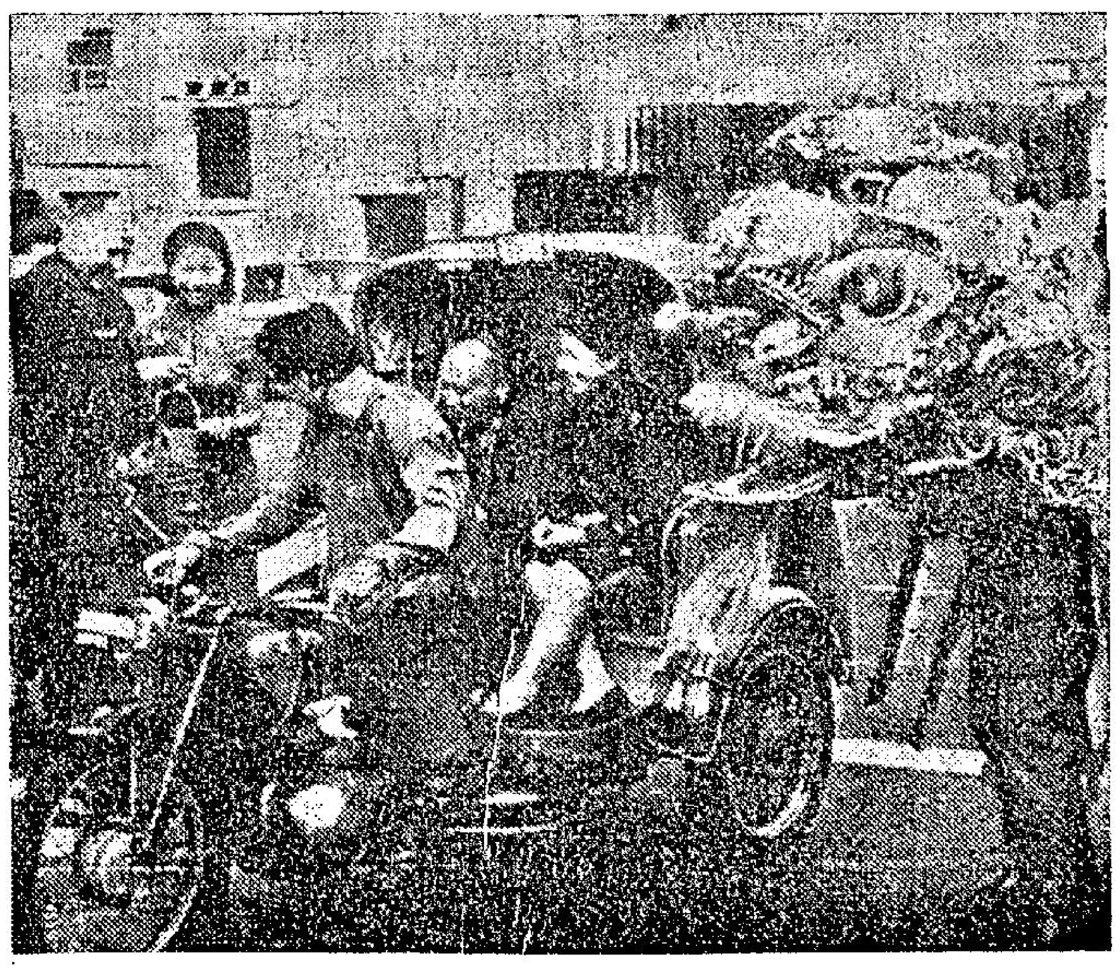

美籍華人路易與其太太貝西，於本月廿三日在舊金山唐人街乘坐機動三輪車，從事競選州議員之運動。彼等由一條「幸運之龍」及美麗女郎所隨行，并沿路大派小甜餅與傳單，形成一種華人新年之氣氛。路易係競選州議員之第一美籍華人。

合衆國際社無綫電傳眞

英新首相威爾遜的願望
盼舉行高峯會 商東西方關係
希望利用聯大，每年會面一次

【倫敦廿五日合衆國際社電】英國政府消息昨日稱：威爾遜首相希望每年舉行一次高峯會議，以討論東、西方間之關係。强烈鼓吹直接高階層會議的威爾遜，認爲聯合國係其計劃中之論壇。各國政府首腦，包括美國、英國與蘇聯，可能還有其他國家領袖，每年在聯合國大會期中，或另定時間在聯合國開會一次。預料威爾遜將於十一月三日美國大選後，在華盛頓與詹森總統會晤時，討論此一問題。如果有須要，還應安排附加高峯會議。威爾遜顯然係在國際外交形勢有所變化之際，主張重大政策決定，應由各國政府首腦會商。會議之準備工作，應像以前一樣，通過傳統外交途徑進行。在威爾遜與詹森會晤後，英國將主動安排於明年較早時舉行一次東、西方高峯會議。此可使西方領袖有機會探悉克姆林宮新領袖之政策計劃。儘管克姆林宮保證莫斯科之外交政策不變，但西方對未來之發展仍存懷疑。英國之提議以聯合國爲高峯會議地點，係表示工黨政府有意加强與此一世界組織合作之意圖。外交界推測，威爾遜訪問華府後，將赴莫斯科與克姆林宮領袖會談。惟目前仍未有決定，因仍須等候莫斯科及國際局勢之進一步發展。此間外交家認爲：威爾遜實希望能於明春舉行擴大之東、西方高峯會議，而不願見到單是美、蘇之高峯會談。

蘇斯洛夫去了大陸？
中共表示未有所聞
蘇文化代表團昨日抵達北平
法共代表抵蘇探視克宮情況

【北平廿四日法新社電】北平蘇聯集團方面人士本日否認獲知莫斯科方面話傳蘇聯主席團委員及聯共中央委員會書記蘇斯洛夫，將於日間前來北平之說。該方面人士并謂：迄今爲止，并無一個代表預料將前來此間。如果一個代表團確係前來北平，則該個代表團不致由蘇斯洛夫所領導。獨憶蘇斯洛夫於本年二月曾向中共委員會提出一項强烈反對中共之一項報告書，該報告書於本年三月公開發表，及較後在中國大陸廣泛刊登，并由中共加以同樣强烈的駁斥。據由蘇斯洛夫報告書所引述之文字稱：「中共各領袖由於彼等民族傲慢心理所蒙蔽之故，並不注意各兄弟黨之意見與呼籲，彼等否認吾人（蘇聯）之主動權，及採取反對由集體所擬定馬列政黨路綫之公開政治鬥爭道路」。蘇斯洛夫該項報告并謂：「中共之宣傳爲其一般方針及厚着面皮抨擊蘇聯共黨及其他馬列政黨起見，正與帝國主義反動份子之反共機構互相聯合……恢復托洛斯基派所使用之詭計與方法……中共領袖刻正設法反對蘇聯人民……此係轉變至沒有僞裝的反蘇立場」。

該方面人士并謂：如果蘇斯洛夫前來北平，則此舉可能祇係在於爲仍然未有改變之蘇聯政策贖罪，「此係令人完全不能想像之事」。中共觀察家并認爲派遣一個蘇聯政治代表團前來中國大陸（且莫說蘇斯洛夫被認爲係一個理論專家而非係一個政治領袖此一項事實），在現時係極無可能，「雖然在目前不能解釋之情況下任何事情實可發生。」同時，此間大多數蘇聯問題均認爲布里什紐夫與柯錫金兩人，不過係「看守領袖」而已。

【莫斯科廿五日合衆國際社電】蘇聯政府機關報「消息報」本日正式宣佈：聯共老資格黨員史提巴科夫，經已成爲該報總編輯。阿祖培在其岳父克魯契夫被免去蘇總理職位之後，經於最近被解除該報總編輯之職務。史提巴科夫係聯共中央委員會委員，及曾任職爲莫斯科市黨部第二書記。

【莫斯科廿四日法新社電】一個法國共產黨代表團於本日由巴黎抵達此間，俾謀求解釋前蘇聯總理克魯契夫被撤職之情況。該代表團係由法共政治局委員喬治馬齊斯及羅蘭勒拉，及中央委員會委員沙巴斯，聯共中央委員會書記波諾馬里夫及其他蘇聯領袖曾在機場歡迎該個代表團。通常處理法共關係之蘇聯主席團委員蘇斯洛夫未有在機場出現。

【倫敦廿五日路透社電】新華社稱：一個蘇聯三人「文化工作者代表團」，已於昨日抵達北平。彼等係根據中（共）蘇文化合作協定而至中國大陸訪問。

【倫敦廿四日合衆國際社電】英國共黨「工人日報」本日稱：「克魯契夫下台之『主要原因』，爲渠自己提出之政策而自己實行得『不一致』。」

美國官員鄭重表示
中共施核子訛詐 仍然不能進聯國
美英兩國外長明日舉行會談

【華盛頓廿四日路透社電】美國官員今日表示彼等確信北平之加入核子俱樂部，將不能協助其於本年獲許加入聯合國。彼等預料投票之結果與去年相同，去年，一百一十一國當中，投票反對中共加入者五十七國，放棄投票者十二國，缺席者一國（阿比西尼亞），贊成者四十一國。美國官員之觀點是：北平可能從上屆聯大會議以後獲致獨立之非洲國家當中爭得一些票數，並獲得現已承認中共之法國贊成票。彼等未見有「兩個中國」一辦法之任何可能性，在此「兩個中國」方法中，北平將獲許加入而中華民國亦能同時保全其聯合國席位。彼等解釋：中華民國與中共雙方在此一點爲意見相同，即是祇有一個中國可以代表出席聯合國。官員稱：中共在過去時之恐嚇，未會協助其獲得加入，而且美國亦與以前相同，將反對給與北平以會員席位，作爲任何恐嚇（無論是核子或其他恐嚇）之報酬。

【華盛頓廿四日法新社電】美國官方人士今日稱：英國外相華爾克與美國國務卿魯斯克，於彼等下星期一與星期二之會談中，將討論克魯契夫被黜及第一顆中共原子彈爆發的可能產生之後果。此兩政治家將交換意見，但不作任何決定。其他之討論項目將包括大西洋同盟前途，東南亞局勢及與聯合國有關之各問題。北平政策在亞洲之影響，聯合國秘書長宇丹提議五個國家舉行會議與平中共之或有可能加入聯合國等問題亦將予以討論。官方人士覺得多數國家在上述最後問題之任何表決中棄權，可能使中共加入聯合國一事之任何決定再展延一年。彼等表示，希望英首相威爾遜將放棄其反對美國多邊核子軍之計劃，而最低限度同意一種折衷解決辦法。彼等稱：英國之反對該計劃，將會意味其認爲此計劃事實上不適當。

【聯合國廿四日美聯社電】據聯合國秘書長宇丹於星期六宣稱：「普遍加入聯合國爲委員會之趨勢，係有特別重要性。」渠并說明「此事使到全世界愈來愈多國家，能參加有組織的國際合作之程序。」宇丹未有提及中共。柬埔寨經已建議將中共加入聯合國問題列入爲未來聯大議程。

詹森競選演說 被人投擲鷄蛋
未中詹氏記者遭殃

【巴爾的摩廿四日美聯社電】美總統詹森在競選總統運動中，昨晚首次被人擲鷄蛋，當其直升機從華盛頓抵此間後不久，由少有二枚鷄蛋是擲向他的，但均未擲中，而擊中攝影記者。

【舊金山廿四日美聯社電】一位曾在共和黨競選總統運動中的電影「選擇」中暴露的脫衣舞女，已要求對其演出的報酬。在夜總會表演的卡爾夏里遜於星期五告高華德總部謂：如她不能獲得「一個合理的數目」報償時，則將起訴。「選擇」係一部指摘美國道德墮落的影片，由美國維護道德的母親協會主持拍攝，原定由共和黨全國委員會主持在全國電視中映出。高華德於本週初指該片爲「種族主義的影片」，而要求中止。

詹森助手占金斯 因風化被捕辭職
禁接近機密文件

【華盛頓廿四日法新社電】美國國防部今日宣佈：最近因有傷風化被捕後辭去詹森總統高級助手職務之占金斯，已被禁止接近保密之國防機密文件。占金斯爲一後備空軍上校，自一九五六年以來，曾獲許在國防部接近各種軍事機密，並於一九五七年十二月以後，得在空軍部接近機密文件。（圖爲占金斯）

緬渡輪誤撞沉船 五十餘人被淹死

【仰光廿四日美聯社電】據海港當局於星期六宣稱：一艘輪渡，於星期五在仰光東北約二百哩之西陽河誤觸一艘已沉之船隻，沉沒時有五十五人溺斃。該輪渡載有搭客一百五十人及護航警察六人，附近鄉人曾紛乘小艇駛出河中，俾協助救援工作，所撈獲之屍體中，至少有十人係兒童。該消息并謂：其他溺斃之乘客多係女人。

潘克丑當選 南越新元首
越斥柬軍擄美軍官

【西貢廿四日路透社電】南越國家上議會於今日推選政治元老潘克丑出任南越之新國家元首。據官方消息：潘氏旋即選西貢市長陳文香（譯音）出任南越總理。潘氏當選國家元首，係宗教領袖與其他組織反對提名楊文明及任何其他軍人出任元首之事態發展。南越國家上議會於今夕深夜召開特別會議達成決定。潘氏當選之事，旋由電台播出。潘、陳兩氏均爲在一九六零年四月發出宣言反對吳廷琰政府之一組織之成員。潘氏爲工程師，曾在越南廢王保大之下及吳廷琰內閣中出任部長。陳文香出生一九零三年，如今六十一歲。

【西貢廿四日法新社電】南越今日控告柬埔寨軍隊於星期四在邊界之越南領土方面發生戰鬥時，强行捉去一名美國特種部隊上尉。南越官方報紙發表之一項外交部聲明並指責柬埔寨軍隊向南越軍開火，及派遣舢板八隻援助越共，在西貢以西八十五里協助包圍反共部隊。南越之照會稱：「從事巡邏工作之一個南越武裝部隊單位乘舢板在南越邊區執行任務時，約在距分界綫八十二公尺之地方與一隊越共軍交戰，該地點在建豐省洪儒東北十九公里。在交戰當中，柬埔寨邊境上之一個前哨站用機關槍向南越軍開火以支持越共，而另一方面派遣八隻載有全體武裝軍士之舢板前往戰鬥地點。因彈藥不足，政府軍之舢板因砲火而致不能行動，於是爲柬埔寨軍包圍，彼等綁去四名人員，其中包括一名美國軍事顧問在內，並將彼等之俘虜帶回柬埔寨境內。」美國軍方稱：該美國軍事顧問爲杜維利上尉，其妻居住於南卡羅來納州之福治城。

日揆池田準備辭職

【東京廿五日美聯社電】關於日本首相池田勇人可能辭職之消息，於星期日宣告增加。各報於星期日報導一項重要的醫事公報，將於星期一上午十一時宣佈，如果池田之疾病係曠日持久，則渠可能由政黨領袖請求任命一個代首相或辭職。該六十六歲首相因喉部患有癌病前期傳染病毒，刻正受到電療，渠現已遭受强大的政治壓力，迫其辭職，俾由能够較爲有力的應付世界新問題（包括蘇聯總理克魯契夫之倒台及中共爆炸第一枚原子彈）之人物任首相。據傳迄今爲止，池田之病狀，已在改善中，渠曾在病榻處理國政。

印人五萬舉行示威

【新德里廿四日美聯社電】此間今日約有五萬人在街頭遊行，手揮紅旗，高呼反政府之口號，爲此間發生之最大示威之一。彼等之標語牌與口號均抨擊政府未能結束饑荒，抑制物價。

詹森總統强調
美國軍力空前强大
高華德謂可勝詹氏

【巴爾的摩廿四日美聯社電】正在此間進行總統競選運動之詹森總統昨晚稱：美國之軍事力量，較世界歷史上所有國家合在一起之力量還要强大。詹森謂：美國自製成一千枚洲際彈道及北極星飛彈，以及一千一百架戰略轟炸機後，核子力量已增加兩倍半，可作戰之陸軍師團已增加百分之四十五，在歐洲之戰術空投能力已增加百分之七十五，核子力量，已增加百分之六十。另有十萬名軍官已接受過反游擊戰訓練。

【德州維契托瀑布廿四日法新社電】據接近高華德人士消息本日稱：他有機會能於十一月三日之大選中擊敗詹森總統，但其超額將屬微小。高氏現正在加州及德州作競選演說。高氏與詹森之獲勝機會，此日看來係不相上下者。高氏仍須爭取德州與加州更多之選票以獲勝。高氏認爲：俄亥俄州與伊利納州已屬於共和黨之陣營。該消息稱：高氏對爭取南部各州之選票，並不較其參謀人員更樂觀。

馬晴山發表談話
欲赴大陸目的 旨在探親而已
强調不屬任何政黨

【東京廿五日合衆國際社電】日本當局已決定讓馬晴山乘搭最近赴上海之船隻，前往中共區。據稱：馬晴山告訴他們說：「我祇想見見我的雙親，我不屬任何政黨，我並未受任何人煽動返中國大陸。我是自願的」。按台北中華民國政府對馬晴山之變節，曾私下表示最爲關切，因此爲中華民國近數年來派赴外國之運動，文化或政治代表團人員中第一個變節份子。據消息靈通人士謂：馬晴山曾是混合部隊的士兵。

【東京廿四日路透社電】日本外交部發言人稱：中華民國駐此間大使館參事鈕乃聖（譯音），本日會與馬晴山會晤。該發言人引述鈕邁山之談話：「馬晴山並未改變其意願，他說：他返回中國大陸，祇是想看看他的雙親」。

印國防部長說 中俄共縱和解 印也不必害怕

【孟買廿四日法新社電】印度國防部長査文本日於此間稱：不須要害怕因克魯契夫之下台及蘇聯與中共之關係，而蘇聯會改變其對印度之態度。査文並否定印度在目前接受「核子傘」保護之可能性，以對抗中共之發展原子彈。於論及印度是否也要製造原子彈時，査文謂：此事不甚簡單，在考慮印度之資源及經濟條件之外，還要顧慮及國際輿論。印度可以但不願製造而已。

【新德里廿四日美聯社電】印度總理沙斯特里之政府，於星期五決定在首都開始配給其糧食產品。沙斯特里及各高級助手宣佈三分之一「主要物品」，最後將在政府監督下予以配給及分配。此種物品大概將包括小麥及白米在內。有限制的配給辦法，經已在缺乏糧食的其他城市施行。印度多月以來經已被糧食暴動與示威運動所困擾。當政府決定何種物品要實行配給辦法時，將在新德里開始施行該項配給制度。

美國男星 娶英女星

【倫敦廿四日美聯社電】美國影星廿七歲的湯斯頓與英國女星廿四歲的森瑪達蘿嘉，於昨日在倫敦聖瑪麗天主教堂結婚。男、女雙方觀禮親友達二百餘人。

菲臘親王與墨總統舉杯祝飲

英國菲臘親王在墨西哥城中，在馬蒂奧斯總統之午餐宴上，向馬蒂奧斯總統舉杯互祝。（合衆國際社無綫電傳眞）

新聞鼻

中共難入聯合國

預定於十一月十日舉行之聯合國大會，現有跡象將延遲改期在十二月一日召開，現已有四十餘國作此建議，秘書長宇丹正在向各國徵求意見中。至於本屆中國的代表席位問題，外交部長沈昌煥雖曾一再表示中華民國決無問題，但因近日中共試爆原子成功，又引起一般人疑慮，爲此中國駐美大使蔣廷黻與聯合國首席代表劉鍇前日往訪美國國務卿魯斯克，作了一次特別會談。據事後消息，中美雙方咸認中共本年仍難入聯合國，其投票情形，相信與去年相倣，去年讚中共的是四十一票，反對的是五十七票，另有十二票棄權，一國缺席。惟今年棄權的可能更多。中共口頭說不想進聯合國，心裏却是，求之不得，祇是奈何進不去而已。但值得注意的是戴高樂訪問南美之後，不知是否會影響，到南美國家？如果南美有部份改變態度，則對中華民國頗爲不利了。

台灣光復紀念

今天是台灣光復十九週年紀念日，自前清甲午之役馬關條約割讓台灣與日本之後，經過六十餘年，中國始因抗日戰爭勝利而得以收回。光陰在苒，匆匆又十九年了。自民族主義觀點看，台灣之光復，乃中國初次擊敗日本帝國主義之光榮紀念，幸而有台灣之收復，十五年以來海外始有立國之基地，其對國家命脈之延續，關係至大。抗日倚山，反共倚海，台灣如今又負起了反共復國的神聖使命，於此光復十九年紀念之日，瞻念前途，益使我們增强奮鬥之勇氣，台灣能够光復，大陸自必能光復的。

美國態度改變？

據廿四日合衆社電：巴黎「戰鬥報」稱：「華盛頓已踏上承認中共之途。其第一步驟爲國務院準備與中共討論核子裁軍問題。」其實美國之所謂與中共討論，不過爲應付宇丹之建議而言。而且特別指的是裁軍問題，與所謂「承認問題」風馬牛不相關，未悉法國的報紙，卽據此而懸想揣測，未免多餘，相信在大選前，美國不會做出這種違背自己一貫政策的事來的。

·陳再恩·

妻子停上囉嗦 丈夫不安求醫

【倫敦廿四日路透社電】據今日報導：一男子往見醫生，因其妻子不再喋喋不休。英國催眠行醫學會之會員貝爾特稱：此男子在夜間一向需要其妻子喋喋不止方得入睡。貝氏重述此一病案稱：在催眠下，卒告發現該男子之病根。即此男子幼年之時，其家母常會拒不與之交談數日，作爲懲戒。

澳洲探險家表示
曾在喜馬拉雅山 發現雪人大腳印
此種腳印長約九吋半潤五吋

【加德滿都廿四日法新社電】澳洲隊長爬山在此談稱：渠於企圖攀登喜馬拉雅山峯途中，曾在新雪上面發現無數巨大足跡。多年以來，世人對於該山區中可能有一種通常稱爲「可憎雪人」存在一事，聚訟紛紜。此攀登二萬三千七百七十呎高之闌恒利龍喜馬峯而未成功之澳洲遠征隊隊長泰勒稱：渠於攀登途中，在半哩長之新鮮雪面上發現此種腳印。泰勒告訴記者，此種腳印長約九吋半及潤五吋，具有四種不同大小之足指印。渠稱：渠於十月四日在二萬呎高之處發現此種腳印，腳印之步幅約五至六呎。

【倫敦廿三日路透社電】英國去年發生郵件火車大劫案後，將劫匪藏匿地點報告警方之卅三歲牧人莊瑪里斯，在今日獲英國郵政總局獎以英鎊三千鎊。較早時，密德蘭銀行（在該次大劫案中計被劫走現款五十萬鎊以上）曾獎以一萬鎊。劫匪該次作案得手一共劫去二百五十萬英鎊以上，被起回者僅卅五萬鎊左右。

偷得兩隻左鞋 再偷右鞋被捕

【東柏林廿四日路透社電】一名少婦在此間大施高買手法，竊去一雙鞋子，惟是兩鞋均爲供左腳穿用者。未幾伊又重返，竊一相襯之鞋供右腳穿用，然被當場捉獲，結果，伊被判處坐監四個月，緩期執行。

【紐約廿四日合衆國際社電】此間昨日有數百中學生在街上與地下火車上發生爭執而起流血衝突。鬥毆者有人受傷，旁觀者亦受池魚之殃。一場打鬥起於布魯克林區黑白學生間發生爭執。結果有學生十九人被捕，計布魯克林區被捕者十三人，曼哈頓區被捕者六人。

羅拔甘迺迪與羣衆接觸

羅拔甘迺迪十月廿三日於其在紐約之街頭民衆集會，對擁護者揮手示意時，使之强大之警察隊感覺維持秩序之困難。（合衆國際社無綫電傳眞）

匈選手投奔自由後
昨日抵達華盛頓 爲策安全即躲起
另一名匈選手離日飛西德

【華盛頓廿四日美聯社電】在東京世運會投奔西方來自匈牙利之三個代表，經於星期六晨抵達此間，後立即不見其踪影。國務院官員聲稱：彼等并不獲知匈牙利劍擊選手安特羅斯托盧及其他兩個匈牙利人經已由一班人（顯係美國特務人員）所送走。國務院官員謂：彼等并不獲知該三個匈牙利人將於何時方可與各報記者相見，以便被盤問關於彼等前來美國之決定。料該等匈牙利人刻已由美國特務人員盤訊中。當該三人抵達在華盛頓與巴爾的摩間之友誼機場時，彼等曾由一度側門被帶出該架飛機及該機場之外。機場辦事人員曾協助阻止新聞記者及攝影人員進入機場，彼等并說明此係「國務院之規定。」

【東京廿五日合衆國際社電】匈牙利世運隊第一尋求西方政治庇護之運動員，已於昨晚自東京乘飛機往西德。西德大使館証實謂：該運動員是廿二歲之步槍射擊手比拉加波。加波於昨晚十時四十五分乘日本航空公司噴射客機離開東京國際機場，將經安哥拉治、阿拉斯加、倫敦與哥本哈根。

蘇丹反政府份子
圖謀火燒美新處 并搗毀比科使館
宣佈宵禁不許人民外出

【開羅廿四日美聯社電】反蘇丹政府之示威者，今日在蘇丹首都喀土穆進襲美國大使館，並企圖放火焚燒。與喀土穆市有聯絡之消息靈通人士今日稱：示威者在被蘇丹警察驅散前，曾衝入該館（乃一萬六樓之建築物）之底樓。示威者在該館及美國新聞處放火，旋即被人撲熄。喀土穆城內有美國人七百名。大部份爲美國大使館與美國援助蘇丹代表團之人員。襲擊美國大使館之暴徒大部分爲自本月廿二日起對蘇丹總統阿保德軍政府示威之學生。開羅消息靈通人士稱：喀土穆城出現之示威，情形較源自該城曾經聞檢消息所描繪者遠爲嚴重。

【開羅廿五日合衆國際社電】蘇丹首都喀土穆城今日有尖聲吼叫之暴民暴動，進襲美國新聞處之圖書館，在街上搶刼商店與火燒汽車。蘇丹軍警連續第三日將示威暴徒驅散，實施「不留家中卽會遭槍射殺」之宵禁。並出動裝甲車在街上巡邏。外國大使館與公共建築物四周，蘇丹派有特別部隊保護。此間接到外交人士之消息，謂有一批暴徒企圖衝入美國新聞處圖書館，而在引起輕微破壞之後被驅退。示威者爲何進襲美新聞處圖書館，此間無法立即解釋。

【阿比西尼亞首都亞的斯亞貝巴廿四日法新社電】由喀土穆來此之一遊客今日稱：比利時與科威特兩國駐蘇丹之大使館及喀土穆城之一主要酒店，數間夜總會與許多商店已遭搶刼搗毀。在昂杜曼區，傳有數批暴徒企圖奪佔廣播電台與郵政總局，惟未得逞。該城暴動引起之死傷數目不明。據報：外國外交人員之家眷將於今晨撤離喀土穆。

【布魯塞爾廿四日法新社電】比利時外交部今日稱：該部接獲喀土穆方面之消息，証實該城昨日有情形嚴重之暴動，然未接有指比利時大使館已遭毀之任何報導。

採得百花成蜜後，為誰辛苦為誰忙！

香港的製蜜業

特寫

本報記者朱江

吃過蜜糖的[illegible]的好與壞以及如何去分辨它是眞貨抑或僞貨，或許你們未必能夠有深切的了解，同時蜜糖的製成過程也是令人相當嚮往的，為了使大家對蜜糖有所認識，筆者特走訪本港一位養蜂大王，喜歡食蜜糖而又不想被人當作羊牯的人士參考。

當我們要知道蜜糖的來源時，那麼我們首先一定要清楚製造糖的工具——蜜蜂的一切情形，因為如果沒有蜜蜂，根本我們就沒法有蜜糖可吃，因此蜜蜂與蜜糖有着密切的關係，蜜蜂的組織有如軍隊一般，等級分明，牠們的工作要排得井井有條，絲毫不會混亂，在一羣蜜蜂中分開有蜂王，工蜂，雄蜂三種，蜂王是整羣蜜蜂中的總司令，全部要聽牠的指揮，牠的工作祇負責繁殖，每日最多可產四千顆卵，約有六至七年的壽命，是最長壽命的一員，工蜂，是一羣蜜蜂中的主要工作者，是製造蜜糖的能手，牠們負責採蜜，築巢等工作，雄蜂，在蜜蜂之中可算是最沒出色的，終日悠手好閒，祇是負責傳種（即交配）的工作，也是最短命的一種，不過十天八天的壽命。

在百花齊放的時候，我們經常見到一羣羣的蜜蜂前往採取花蜜，究竟蜜蜂是怎樣分蠶的呢，而牠們的蜂王又是怎樣產生的呢？據說首先要熟識人工孵育蜂王方法，也就是目前最新採用的人工分蠶法，這種人工分蠶法是在生物基本智識演變而成的，最初先將蜜蜂用人工分蠶的方法將牠們分蠶，後再用人工孵育，配以蜂蠶，舊式的是採取自然分蠶，數量多少，沒有規定。

孵育蜂王的方法，通常是在春季開始，先用純蜜臘製造一個或多個的「孵育王台」，然後選擇雌性卵子的幼蟲，將卵子移殖到人工製成的孵育王台裏，放在蜂巢中，工蜂開始負責孵育，約經過十六天，卵子可以變成幼蟲，再過一星期後，牠的身體發育便告健全，開始選擇天氣晴朗時，在天空與雄蜂舉行空中結婚，到天黑便自行飛返巢中。據說，當雄蜂與蜂王交接時，雄蜂的整個生殖系統已被蜂王吸進生殖器內，所以雄蜂於一口風流後便會死亡，一隻蜂王所帶領的蜂羣最少也有幾千，多則數萬。蜜蜂在農業上是屬於一種益蟲，牠可以幫助傳播花粉，吸收花的精華後，經過蜜蜂胃消化過，加上牠本身內天然的葡萄糖酸混合成為蜜汁，飛返巢房內吐了出來，大量積聚在一起，此種酸性可久存不壞，經過成蠶蜂煽動的翅膀將蜜汁的濕氣揮發，這樣便成為濃厚的純蜜，經專家的研究結果，一磅的蜂蜜要出動八萬隻蜜蜂才可以釀成。

蜜糖的產量，四季都有，但以春夏最多，可以出產多少，並沒有硬性規定的，由於春夏兩季都是百花齊放的季節，也是蜜蜂最忙的時候，因此產量會較多，據說，蜜蜂採蜜，美麗的花，對於牠們沒大用途，牠們採的花是要有果實結的，因此最好是果樹的花朵，其中以荔枝樹為最好，成為主要蜜源，因此蜜糖中以荔枝蜜最為搶市，也是價錢較貴的一種，秋多時候則以菜花為主，其次是各種的花，釀製成為百花蜜。

在蜜蜂羣中，工蜂的尾部是唯一有刺的，作用可以自衞，是防敵的主要武器，牠的刺有毒，毒液可傳至對方，屬於酸性，如果人體被其刺着，不但無礙，而且有益，可使人身增加健康，初時雖有腫痛，但三日內便可痊癒，無需理會。目前工人割蜜是採用離心機，蜜糖在巢中經過旋轉器的轉動便自動走出，舊式的方法是採用壓搾式將巢壓毀然後將蜜糖取出，因此用這方法的，一年最多取蜜約廿斤，但採用新的方法一年最少也可採蜜約二百磅。

眞的蜜糖與假的蜜糖，它的分辨主要方法有二：㊀試味；眞的存有一種特別的天然氣味，與人造蜜有着天淵之別，正所謂入口便知龍與鳳。㊁眞的蜜糖不容易假冒，如果用滾水冲下一定多數會變色，如屬假貨則永遠不會變。蜜糖是一種天然的滋營養品，是普遍的潤劑，可製咳藥，功效能潤腸、肺、胃、解毒等，在醫學上，證明可以延年益壽，其次還可以用於標草，化裝及印刷的用途，工蜂所吐出來的身液，是蜜糖的前身，叫做蜂泌，據說功能去雛紋，蜜臘對於工業也有很大的用途，如果一件傢俬沒有蜜臘，相信幾難會有光澤產生。蜜蜂大概可分兩大品種，就是義大利蜂及中國蜂，義大利蜂現已成為世界最優良的蜂種，牠的體格強，生產力強及繁殖力強，中國蜂的優點是適應氣候，可惜生產力少，香港蜜糖的主要銷路以本銷為主，外銷則以東南亞一帶。

養蜂蜜的場所，多設於郊區的樹叢中。

交通部主任莫理遜謂
解決交通問題 須作長期努力
教育學童比較更易收效 下月中將舉行安全運動

【本報訊】警察交通部主任莫理遜謂：香港交通問題的癥結為無知，要解決之因素有三，即教育，工程，與實行。論及最近交通意外之增加，莫理遜高級警司指出，在過去九個月之數，比諸去年同期增加百分之二。渠謂：當路上之車輛亦增加一萬一千架及道路擠擁情形亦增加時，上述意外增加之數，並非不可理解。雖然不斷採取措施

談及應付交通意外之另一要素，莫氏謂此係工程方面。渠解釋，本港有大量窄路，一俟其情況改善，交通更形靈活流暢時，意外亦將減少。但此係屬長期政策。

莫氏指出第三要素係使用道路之人必須明白不能破壞法規。下月十五日，道路安全協會將展開為期兩週之安全運動，交通部亦積極參加，屆時將有表演，辯論及印發其他公安資料。

此係長期之努力，絕不能期待有迅速收效者。

就一般而論，莫氏謂香港公衆受無知與缺乏思考之損害。教育成年人，雖非不可能，亦係一困難之任務，因此之故，唯有著重於教育學童，彼等明日將成為成年人。教育已成為道路安全辦事處中重要之工作。學校道路安全巡邏計劃業已推行，講演及放映影片教人以正當之路道行為，巡邏領袖業已訓練，彼等又將其知識轉知同學。

同時，為使教育深入羣衆，又舉行展覽與辯論。

莫氏指出，就大衆而言，教育是靠視覺教育。

當局聘專家來港 研究建水族館
有益學童遊客及研究工作 數年前一度提出大受歡迎

【本報訊】討論已久的水族館計劃，究竟有無實現之希望，仍須俟明年方知端倪，因為一位美國顧問將於明年三月到港，就建設水族館之經濟方面，草擬報告。

政府發言人稱：此顧問名盧里斯教授，係佛羅烈達之海上樂士會長，將在港逗留兩星期，研究此計劃需要若干資本投資，方能使之經濟獨立。

發言人謂，盧里斯教授調查結果，將提出一報告，而建築水族館之可能性將有賴于此。

顧問費用，渠由香港旅遊協會擔負。

發言人又謂：水族館如興建，將有益于學童、遊客及從事研究工作之科學家。世界上許多地區，參觀水族館係學校課程之一部份。

若水族館進行興建，希望將附有一商場及酒樓，使之成為吸引遊客所在。

發言人謂：政府早已在港島南面撥出一段公地，準備供此項用途者。

渠假想將來之水族館，將有一個一百呎長，三十呎闊及三十呎深之大水箱，飼養本地及外地之各種魚類。同時，希望有五十個較小水箱養各種特別引人之魚類，及有五十個箱養淡水魚。整個水族館佔面積二百九十方呎。

如盧里斯教之報告認為經濟上可行，則將邀另一顧問作科學化之調查。

水族館將由公私人士及香港大學共同組織一董事會管理，希望在財政上能自給。

發言人謂：渠不能預言計劃要多少時日才能完成，但報告如認為可行時，將會儘速辦理。

此計劃早於數年前提出，當時曾引起社會人士普遍注意及極大興趣，香港大學與立法局非官守議員多贊成，估計建費要二百萬元。但事後又一直沉寂下來。

夜話
・一塵・

世運會閉幕，香港選手最早收檔。

游泳，賽跑，樣樣最慢，今番總算得回一次「散水第一」。

×

荷蘭對於應徵女警，原本規定胸部不能太小，這項規定現已取消。

×

大胸脯的女警，好處是最容易誘捕色狼。

×

官方公佈：各業工廠中，男女工人空缺達一萬七千餘個，而文員空缺僅得二百。

×

是文弱書生能甘淡泊，抑慣於俯仰依人？

×

世運騎術個人決賽，瑞士選手榮獲冠軍。

×

如果騎的是琉璜馬，香港也有不少好手。

追悼陸匡文 (上)黃麟書報告陸匡文先生平事畧。(中)主祭張發奎將軍及陪祭等在台前致祭。(下)左起：翁平、何世禮將軍、古鼎、李崇開等行禮。

市場漫步
世運結束遊客過港 酒店業首嘗其利
旅遊旺季可持續一兩星期

在東京舉行的第十八屆世運會，業於昨（廿四）天下午五時圓滿閉幕，曲終人散，經由本港返國的遊客，這兩天來已開始陸續增加，本港好些行業的生意，也跟着比平時旺起來，本港市面也平添了不少熱鬧氣氛。

目前本來已是旅遊業的旺季，由於世運會本屆在東京舉行，取道香港前往觀光的遊客相當多，同時也有大批遊客經港返國，遊客的增加，使得今年本港旅遊業的生意，也比往年特別興旺，相信這一旺勢至少還有一兩個星期的持續。由於取道本港赴日觀光的遊客，行色匆匆，時間短促，故購物不多，預料經港返國的時候，在本港將有較長時間的逗留，同時也將會購買更多的物品返國，或以自用，或以餽送親友，準備大做生意，可是精於打算的遊客，自然會留待到有「購物天堂」之稱的香港來購。

現在與本港旅遊有關的各行業中，酒店、攝影器材、手工藝品、珠寶金飾、洋服及飲食業等，無不因經過香港的遊客增多，刺激起生意的特別活躍，其中酒店、攝影器材，珠寶金飾及手工藝品等行業的表現最好。

遊客人數增加，首蒙其利的當然是酒店行業，今年酒店行業的業務，一直都能保持一定的水準，到九月份開始，各地遊客訂房增加，幾家一流酒店平均開房八成以上，轉進本月份，酒店生意達到了高潮，大批準備在世運會閉幕後經港返國的遊客，均紛紛預訂房間，因此，由本月廿四到本月底的一週間，一流酒店的房間，均已預訂一空，現時的二、三流酒店的房間亦相當渴市，這一現象實不多見。

近月來攝影器材行業的生意是使人感到滿意的，由於香港的相機及膠片等遠比外國廉宜，並且貨式亦齊備，因此，很多從外地到香港或經港的遊客，多在本港購買攝影用品，尤其是前赴東京參觀世運的遊客，對攝影機，膠片及攝影機附件等的需求更殷，自然回程的時候還得要補充一些。據經營攝影器材的商人的估計，十月份的生意普遍比平常增加了百分之二十以上，有些還增加到百分五十呢。

珠寶金飾的生意，最近也陸續有開展，因為其時不僅是旅遊旺月，同時也是婚嫁的季節，不過本港人士採購是以普通金飾為多，遊客購買却以高價的名貴飾物為對象，如翡翠、瑪瑙、鑽石、紫晶及琥珀等。

富有東方色彩的手工藝品是餽送親友的最佳禮品，無論日用的手工藝品如衣着、抽紗及絲綢製品等，或其他雕刻雜件製品如象牙雕刻品、景泰藍雕刻花瓶、石刻人物、掛屏、屏風、傢具及各式宮燈等，無不為歐、美人士所歡迎，預料這一行的生意，今後仍可應續看好。

・卜算子・

藥師如來聖誕 天台精舍禮懺

【本報訊】佛教天台精舍為慶祝藥師琉璃光如來聖誕，定本月二十八日起（農曆二十三日）虔禮藥師寶懺七永日，至十一月一日。

[illegible]，使衆生能藉其法辦，消滅苦惱，業障及衆苦，長壽安隱身心安樂。

每年農曆九月三十日藥師佛誕，該會向均隆重舉行法會，祝願社會人士消災免難，增福延壽。本年月小，故提前廿九日朝禮，法會期內，每日由上午五時至晚上八時拜誦六枝香，歡迎諸大善信擬冗參加同沾法露，屆時該會並將備小蔬招待。

九華徑新村天台精舍，係本港天台宗修行之所，為已故倓虛大師所創設，現由中華佛學會總主任性空法師主持，中華佛學會最近已獲准成為有限公司組織，由寶燈，誠祥兩法師分任正副會長，永遠董事包括圓智，智梵等法師，行將加強宏法工作。

陸匡文病逝台北 在港友好昨舉行追悼

【本報訊】國民大會代表陸匡文陶庵先生，不幸于上月五日病逝台北，享壽七十有三，此間陸氏生前友好，特于昨日下午在大會堂舉行追悼會，以表哀思。

追悼會乃由陸氏生前友好張發奎、徐景唐、何世禮、香翰屏、林翼中、繆培南、許愛周、吳多泰、鄭郁郎、歐陽百川、賈納夫、黃麟書、唐碧川、龐鼎元、翁平、汪玉亭、胡木蘭、江茂森、徐慰儀、宋郁文，及旅港北京大學同學會、高雷同鄉會、勷勤大學校友會等聯同發起。

追悼會秩序：㊀齊集，㊁奏哀樂，㊂主祭及陪祭就位，㊃默哀三分鐘，㊄獻花，㊅恭讀祭文，㊆全體向陸氏遺像行三鞠躬禮，㊇敬述陸氏生平事畧，㊈致謝詞，㊉禮成。

致送追悼會祭帳、輓聯及花籃者，有蔣總統頒題之「讜論流徽」，陳副總統之「[illegible]」，嚴院長家淦之「老成凋謝」，白崇禧之「議壇流徽」，張發奎之輓聯「百粵賢英，碩德嘉模昭並世；幾番風雨，時艱秋老憶同袍。」張羣、何應欽、何世禮、張知本、谷正綱、李漢魂、謝冠生、黃季陸、郭寄嶠、鄧龍光、高信，廣東省立勷勤大學台灣校友會、僑港澳國大代表同人、許愛周、江茂森、翁平、賈納夫、李景開、陳錫餘、鄭郁郎、宋郁文、古節、林翼中、徐慰儀、吳多泰、梁省常、簡澤民、周誠、屠羽臣、陳杰、黎希正等數百人。

華商會計專校 實習銀行開幕

【本報訊】九龍華商會計專科學校，一向注重學術及實習併施，使學生獲得實際經驗。本月廿二日為該校二十八屆高級會計專科實習銀行開幕，暨三班社成立，并該校導師李宇歡應聘赴加拿大執教，全校員生同時舉行歡送大會，上午十時卅分典禮開始，在該校禮堂舉行。首由主席黃監督致歡送詞，隨由實習銀行經理李邦雄，雅社社長鄭國光，興社社長黃少麗，與社社長李樹華分別致詞，繼由行社各職員宣誓就職，謝總務長監誓并致詞，梁校長及專任銀行導師黎燧康等對學習加以指示後，學生代表向李老師呈獻紀念品，禮畢舉行茶會，實習銀行即開始營業，情緒殊熱烈。到有董事長黃正商、校長梁克平，總務長謝克平，訓導主任張滿棠，導師張裕添，廖甫箪，黎燧康，李宇歡等暨同學四百餘人。

名煙摩利士 在港暢銷

據此間煙草業界人士稱：美國摩利士煙草（國際）有限公司為配合發展海外市場，宣佈遠東區「摩利士」本港售價減低一毫，新價每包祇售七毫。「摩利士」香煙品質高貴，歷史悠久，早已風行歐美，自新價發行以來，在短期內銷額已增加五倍，造成煙界轟動盛況。據云：以世界各地香煙市場比較，「摩利士」在本港的售價比任何地方為廉，如非港海關稅例限制，能在本港多購些「摩利士」帶回去，將是一椿有利的生意。

金禧杯賽續上演 九巴鬥光華
四時三刻花墟場開火

金禧盃足球大賽今日下午繼續在花墟警察場上演，由九巴對光華，下午四時三刻開賽，門券收元二，此亦屬一幕可觀的球賽，球迷值得化元二往觀好波。頭場三時一刻警察對五一七，乙組聯賽。次場四時三刻九巴對光華，金禧盃賽。

九巴在聯賽裏面的成績未如理想，照人腳而看，則九巴實具致勝之道，但光華經幾場波的考驗後，卻有很好的演出，而且全隊「爛打」，肯拼，故照實力而論他們亦不會輸蝕給九巴幾多，而且九巴隊的演出有格格不相入的表現，今天在光華的全力搏殺情況下，確實不知那隊能勝，因此今天之戰，其勝負看來將要等待看那方面的演出水準較佳，便能判分高下，由於雙方面均有同等的作風「硬橋硬馬」，勢必然展開前所未有的劇烈爭奪。

九巴兵馬：右上至下：衞佛儉、關景中、吳添來、林尚義。左上至下：黎春宜、梁逃、曾榮漢、周志雄、周少雄。

賽後縱論
南華愉園均出色 各入一球成和局
劉建中特別佳博得掌聲最多

大球場昨日的金禧盃足球賽，結果是一比一，愉園迫和南華，上半場南華暫勝一比零。同場舉行的乙組聯賽，流浪以一比零氣走加山。

愉南大戰的金禧盃賽，雙方爭逐得非常激烈，愉園攻勢比南華旺盛，下半場的勝球機會尤多，可是鋒將臨門一腳，未到家，郭滿華、黃文偉均失機不少，幸致要憑罰球之利，由羅國泰勁射入網，始扳回平手終場。

南華因為曾銳洪膝傷未愈，不能上陣，仍用對東華一役人腳應戰，加以陣中有多人喪傷登場，演出不無影響，遂使南華在比賽中頗處劣勢，但他們仍能把握難得的機會，由陳建輝射入一球，取得佔先的優勢，同時，後防的劉建中、郭錦洪又表演出色，博得掌聲最多，使南華不少驚險都能轉危為安，南華能保不敗，兩人厥功至偉。

南華領先 愉園追上

開賽後，雙方均作搶攻。至二十分鐘，何祥友傳球，陳建輝接應，莫小霖正欲出截，建輝在十五碼開弓，皮球應聲入網，南華先拔頭籌。四十二分鐘，愉園得角球，劉添開上助攻，但南華守將解圍，上半場尚欠三十秒鐘時，李德燦近門失機，南華以一比零佔先。

換邊再戰，愉園反攻，六分鐘，羅國泰射門，球為劉建中所接，繼而羅國泰衝關，劉建中拍球，落在門前，李國強衝上，與劉建中衝關而出，與國強相撞，兩人均變作倒地胡護。至廿九分鐘，郭錦洪因踢着郭滿華犯規，愉園得罰球，羅國泰在二十碼外勁射入網，扳成一比一，南華再攻，愉園鋒將回防助守，迫至鳴金收兵，南愉以一比一握手言和。雙方陣容如下：

（南華）梁金耀、梁偉雄、郭錦洪、袁權益、劉建中、李德燦、蘇文普、陳建輝、何祥友、黃志強、羅桂生

（愉園）陳炳光、阮家富、廖錦明、羅國泰、莫小霖、劉添、郭滿華、黃文偉、馬福培、陳鴻平、李國強

九巴光華陣容

（九巴）衞佛儉、關景中、曾榮漢、黎春宜、林尚義、梁杰、蕭銳根、周少雄、郭有、黃兆和、周志雄、黎寶忠、吳添來

（光華）黃陸炳、陳志剛、李鏡威、譚華忠、李德桐、黎展球、孫偉光、陳炎新、梁桂康

光華兵馬：上右起：[illegible] 下右起：[illegible]

煙花大放照天空 世運昨圓滿閉幕

【東京廿四日美聯社電】在莊重之儀式中，第十八屆世運會於星期六日閉幕，并希望各位選手參加一九六八年在墨西哥舉行之世運會。

在日皇裕仁與皇后之前，世運會會旗降下，聖火亦告熄滅，一隊合唱隊高唱「告別」一曲，而電力計分牌即閃耀着：「我們於四年後在墨西哥相會」之字句。

閉幕式頗為簡短，大會之時間表，規定在日本標準時間下午五時（格林威治時間上午八時）前一分鐘，日皇夫婦入場，隨後為九十四個出賽國家之旗手，及仍然留於東京之選手。

在奏出國歌時，有三國之國旗：即希臘（世運會誕生地），主辦國日本，及下屆世運會舉行地點墨西哥之國旗，均徐徐上升。

此盛大世運會正式閉幕禮，由新當選而再任四年之國際奧林匹克委員會會長布倫達治所主持。

在儀式開始之後，不到一句鐘內，閉幕禮於焉告終，而日皇夫婦旋即離座。繼而大放煙花，照耀天空。

今日足球秩序

九巴對光華	（金禧杯賽）	下午四時三刻	花墟場
警察對五一七	（乙組聯賽）	下午三時一刻	花墟場
郵政對中華		（下午三時三刻）	化墟場
紳私對港會		（下午五時一刻）	港會場
僑英對太古		（下午三時三刻）	港會場
大東對宵漁		（下午五時一刻）	掃桿埔
獄吏對怡和			掃桿埔
天鵝對寶車			奈柱場
			小欖灣

南華圍攻愉園，梁偉雄頭球攻門，莫小霖將球撲出。劉添、廖錦明及馬福培在旁掩護。

十八屆世運會 各國所得獎牌

國名	金牌	銀牌	銅牌
美國	卅六	廿六	廿八
蘇聯	卅	卅一	卅五
日本	十六	五	八
德國	十	廿二	十八
義大利	十	十	七
匈牙利	十	七	五
波蘭	七	六	十
澳洲	六	二	十
捷克	五	六	三
英國	四	十二	二
保加利亞	三	五	二
芬蘭	三	〇	二
紐西蘭	三	〇	二
羅馬尼亞	二	四	六
荷蘭	二	四	四
土耳其	二	三	一
瑞典	二	二	四
丹麥	二	一	三
南斯拉夫	二	一	二
比利時	二	〇	一
法國	一	八	六
加拿大	一	二	一
瑞士	一	二	一
阿比西尼亞	一	〇	〇
巴哈馬	一	〇	〇
印度	一	〇	〇
韓國	〇	二	一
千里達	〇	一	二
突尼西亞	〇	一	一
古巴	〇	一	〇
阿根廷	〇	一	〇
巴基斯坦	〇	一	〇
菲律賓	〇	一	〇
伊朗	〇	〇	二
巴西	〇	〇	一
加納	〇	〇	一
愛爾蘭	〇	〇	一
怯尼亞	〇	〇	一
墨西哥	〇	〇	一
尼日利亞	〇	〇	一
烏拉圭	〇	〇	一

今日決賽

公開硬地網球錦標賽，昨日兩場學生組單打準決賽結果，徐錦翔與蔡旭漢，瘦得決賽權。

兩場比賽相持甚久，蔡旭漢以六比四，一比六，與六比四勝一擊中，徐錦翔則以六比三與六比三擊敗歐陽輝。廿七名學生好手中，纔現在淘汰剩下的僅他們兩人，將於下週內一決高下。

又今日下午三點半，在銅鑼灣大坑道道中華游樂會內，舉行學生組雙打決賽，由徐錦翔與利永立，出戰蔡旭漢與章中，雙方勢力均敵，當有一番爭奪。

【東京廿四日合衆國際社電】世運聖火於今日下午六時四十三分熄滅，在國家體育場上超過七萬五千名觀衆注視下，結束在亞洲舉行之第一屆世運會。

老婆本
香港 新世界 英京 皇宮 凱旋 華樂 金星
下期獻映
饒氏公司首部新型喜劇
請到你家的台 早上11時半

本日正式宣佈：聯共老資格黨員史提巴科夫，經已成為該報總編輯。阿祖培在其岳父克魯雪夫被免去蘇總理職位之後，經於最近被解除該報總編輯之職務。史提巴科夫係聯共中央委員會委員，及曾任職為莫斯科市黨部第二書記。

[illegible]德的母親協會主持抗議。[illegible]國委員會主持在全國電視中映出。高華德於本週初指該片為「種族主義的影片」，而要求中止。

【倫敦廿四日路透社電】據今日報載：一男[illegible]約五至六呎。[illegible]在該次大刧案中計被刧走現款五十萬鎊以上，[illegible]賞獎以一萬鎊。刧匪該次作案得手，一共[illegible]捕，計布魯克林區被捕者十三人，曼哈頓區被捕者六人。

阿剌伯農人阿爾古拉在公元二九一年，發現了咖啡豆，迄今到處的人都嘆咖啡是一項藝術，實際我們普通燒咖啡時，多不得其法，未能實際上煮出一杯濃香的咖

也該發現有人簡直是瘋狂的，因爲不少愛吃咖啡的人是胡來一套，據說有一個人在煮咖啡時，必定要用一隻有腳汗的臭襪子，把咖啡入在內面，煮出的咖啡才是正液

的沖洗不夠，應該用溫和質地的洗粉，徹底洗乾淨。用冷水喉的水煮咖啡才是正確，熱水喉的暖水，不宜用來燒咖啡。新鮮的咖啡粉當然比打開存放幾星期的貨色好

說：「這是不要緊的，你祇要打它一下就可以了。」我說：「手都再用力打它……

世運圖片特輯

本報駐世運會記者何鴻毅 李威攝

⇩日本居民多爲運動迷，圖爲扶老攜幼進場參觀世運。

⇩大雨下的會場，觀衆席上成了一片「傘海」。

⇩第十八屆世運會開幕之日，會場大放和平鴿。

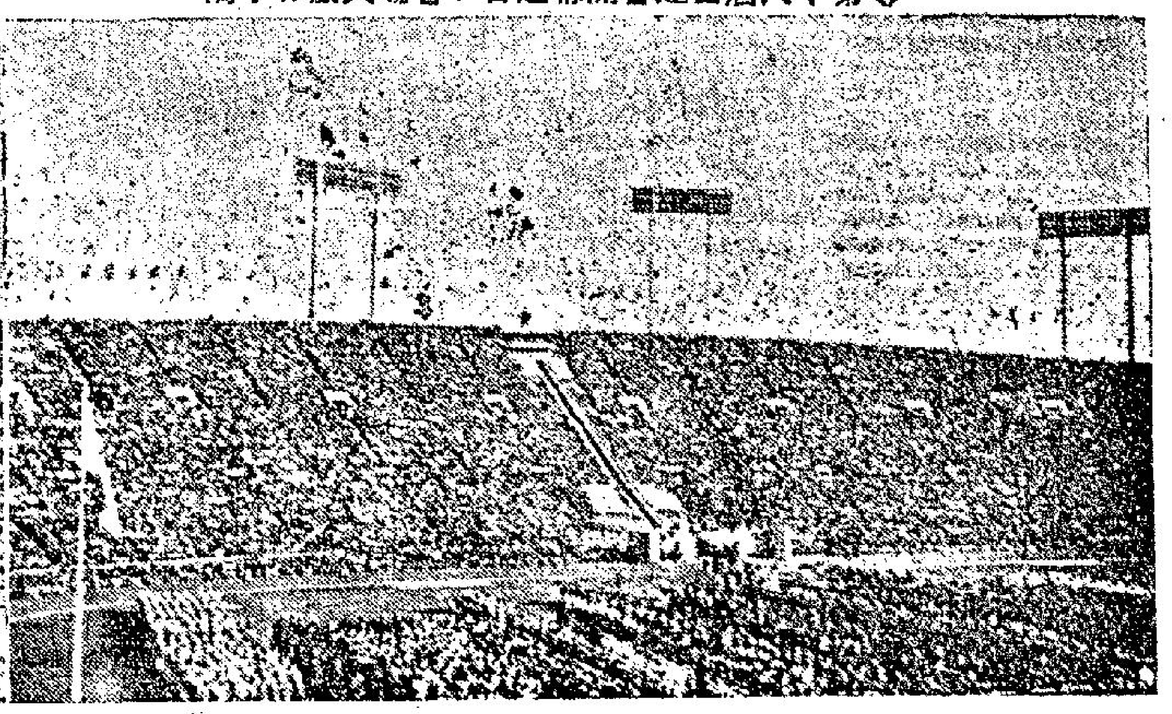

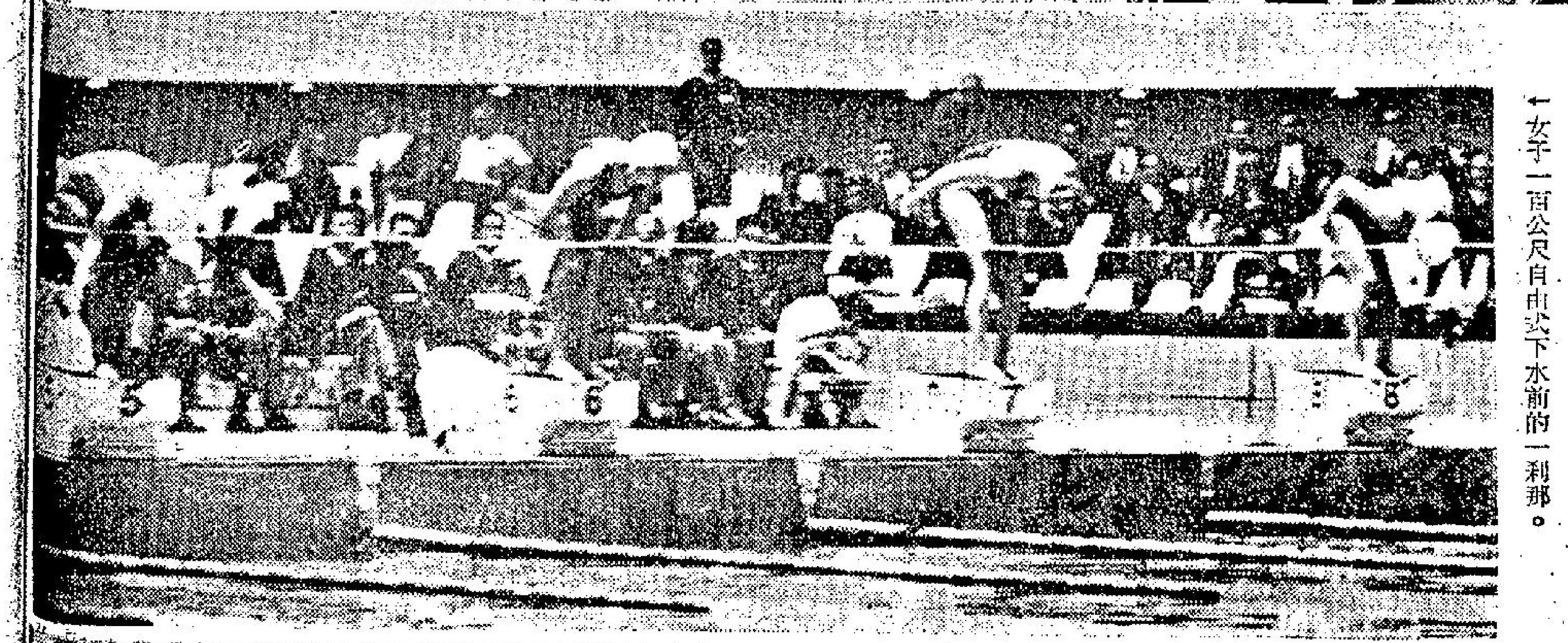

←女子一百公尺自由式下水前的一刹那。

↓下第一圖爲中國選手楊傳廣參加十項運動比賽時的跳高姿勢，第二圖爲楊傳廣的跳遠；第三圖爲中國選手紀政參加五項比賽中的跳遠。

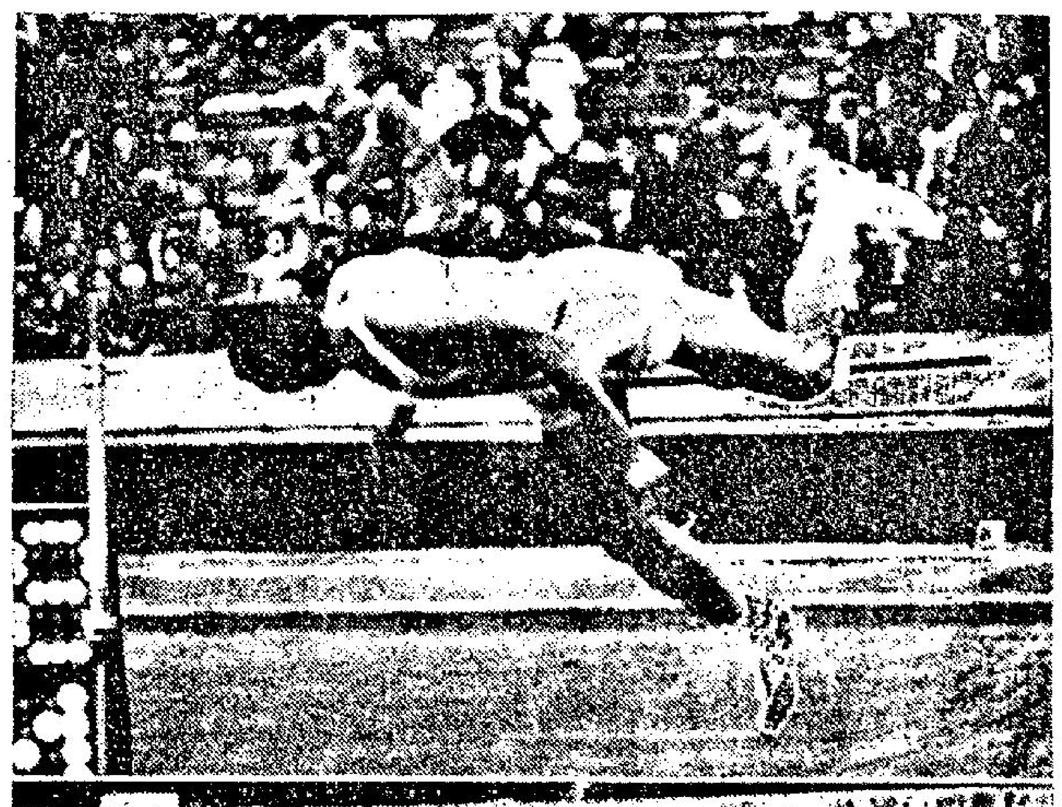

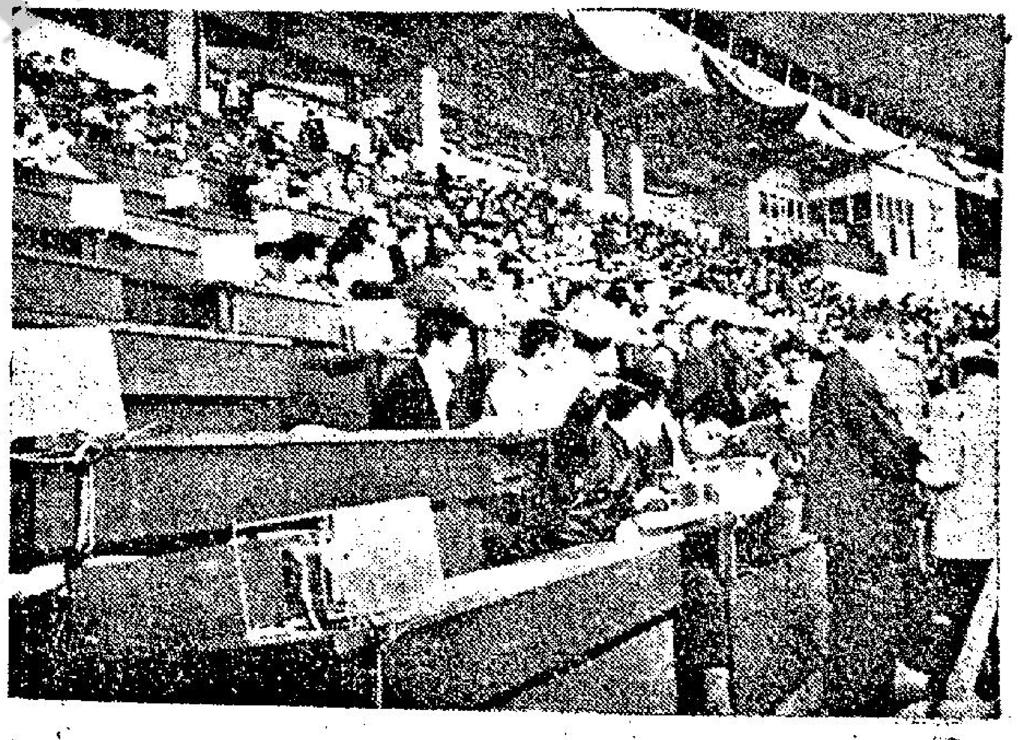

↑女子跳板跳水冠軍德國的安格爾（中）在領獎台與亞季軍合攝。

↑高台跳水冠軍韋斯特的美姿。

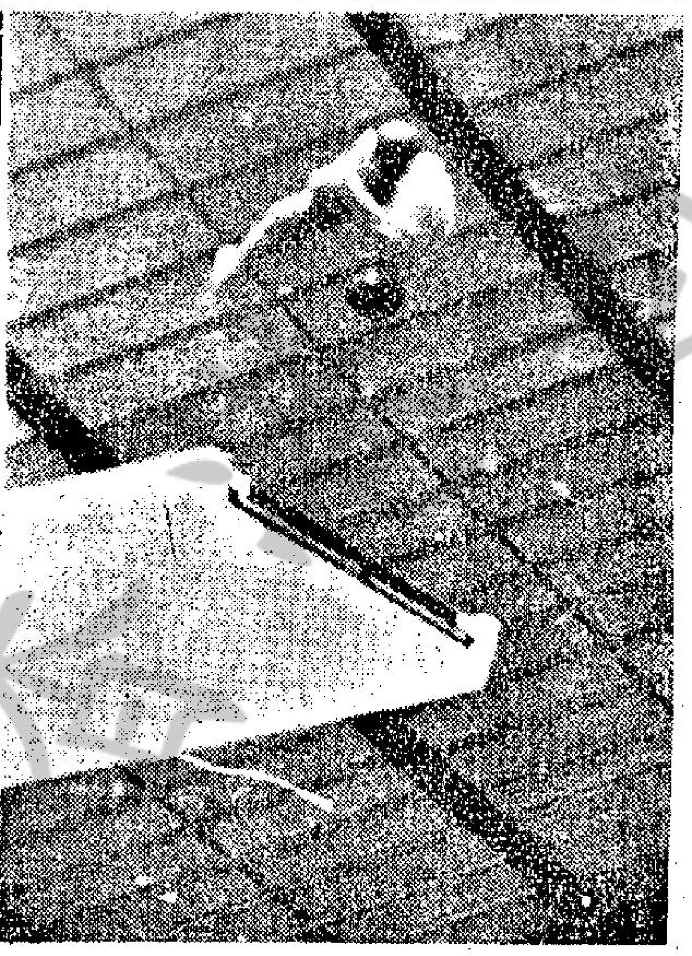

←世運會開幕之日，香港選手列隊進場。

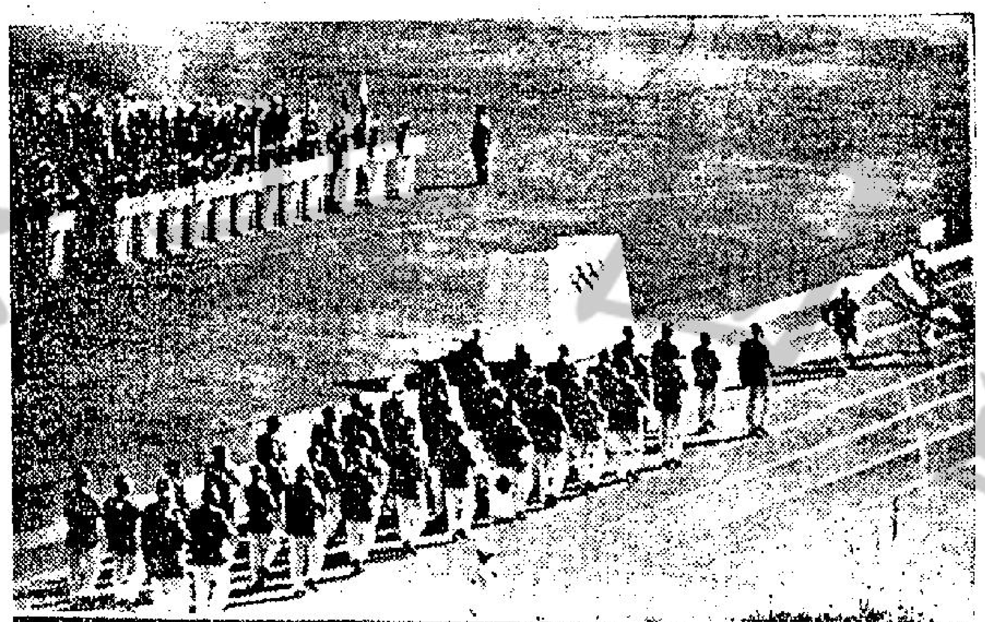

←香港拳擊選手羅漢北在第一回合中擊敗對手西班牙的仙尼。

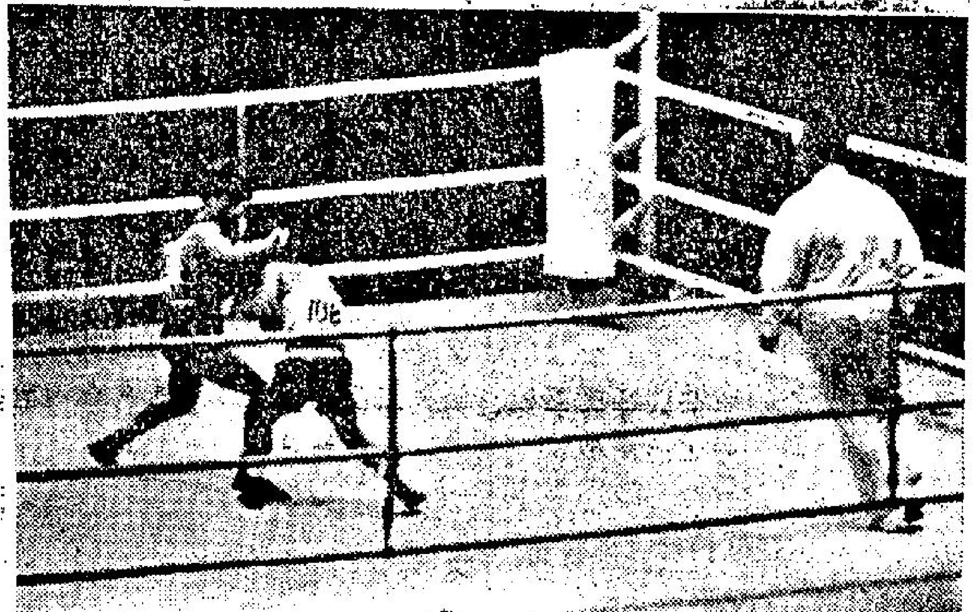

←菲律賓雛量級選手（二〇九號）一拳擊倒芬蘭選手時情形。

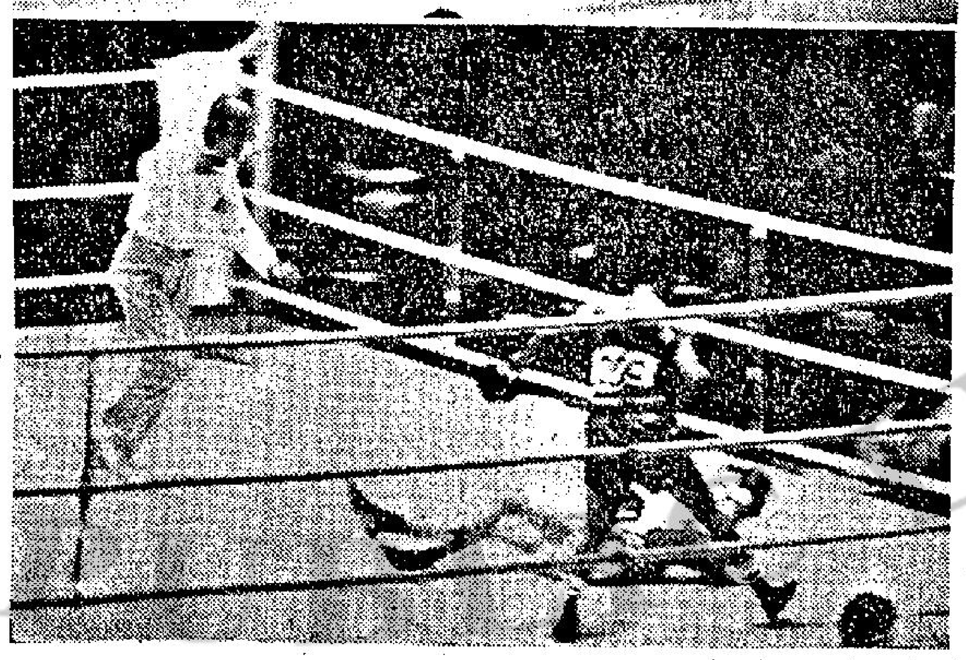

←女子八十公尺低欄比賽在進行中。

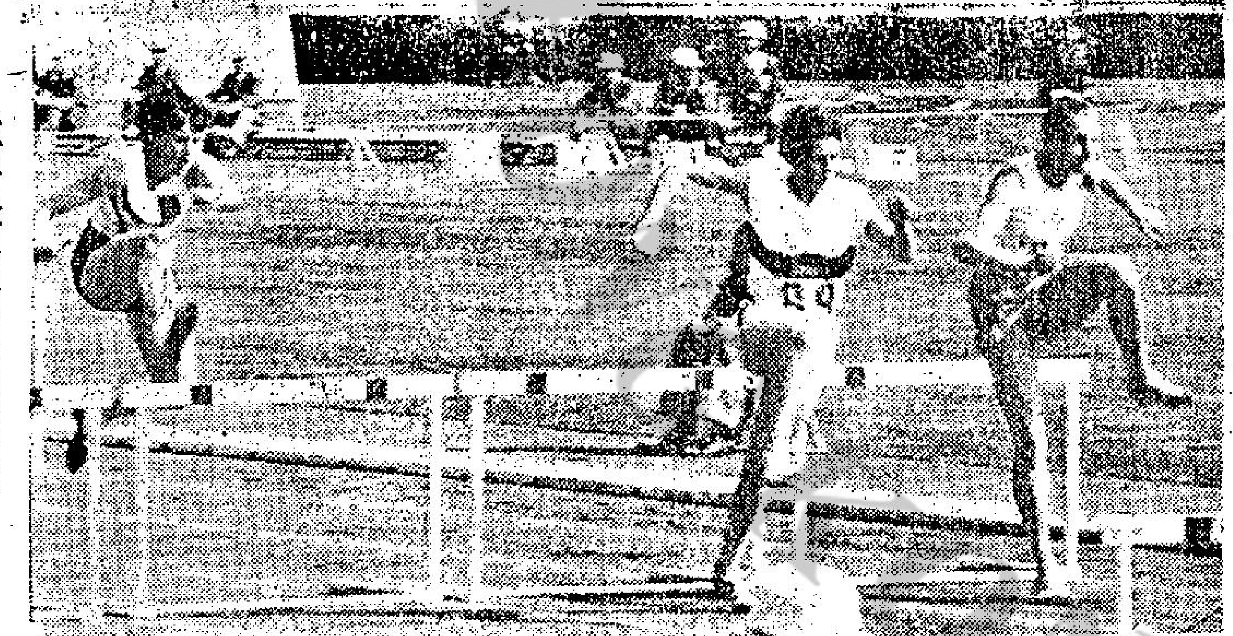

←男子一百公尺，美選手希斯以十秒奪冠軍，圖爲希斯最先抵終點鏡頭。

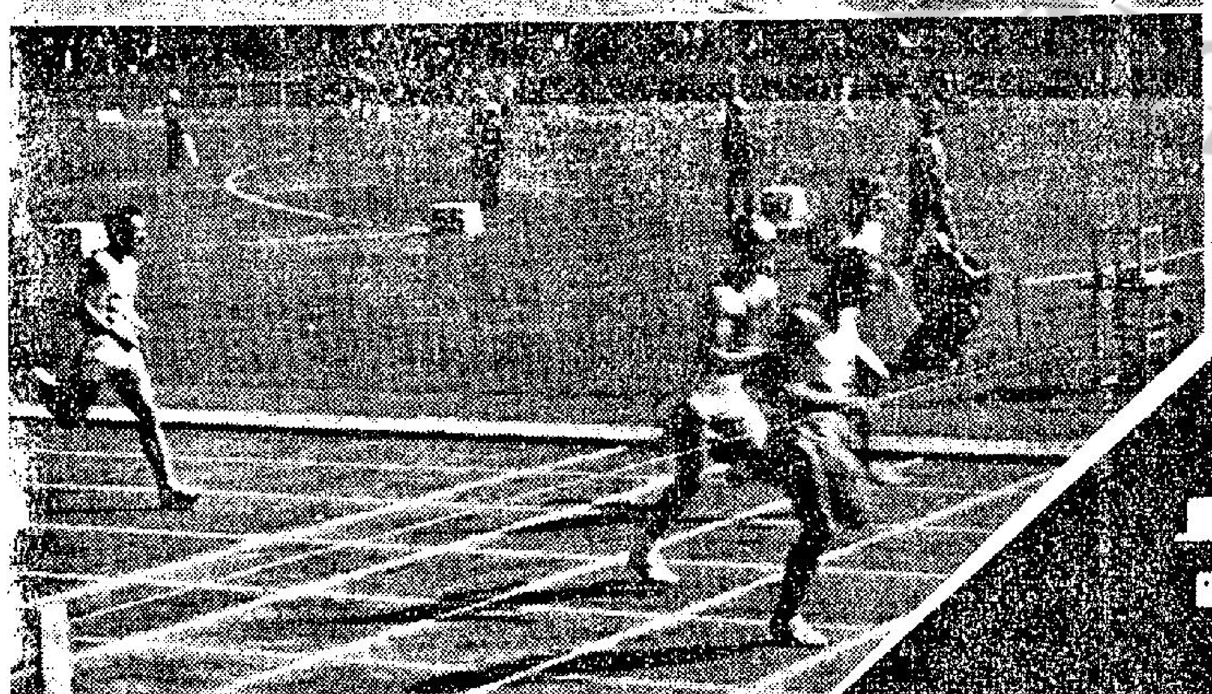

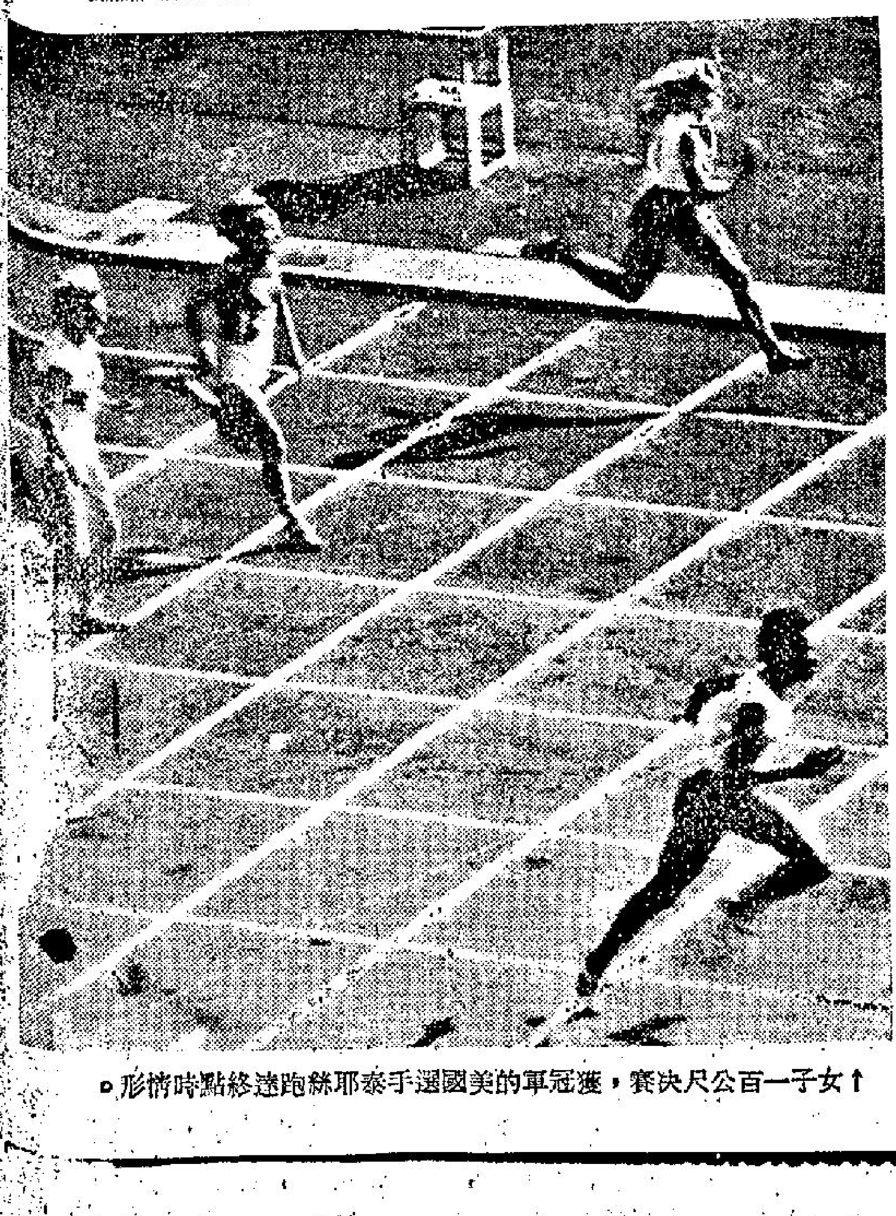

↑女子一百公尺決賽，獲冠軍的美國選手泰耶絲跑達終點時情形。

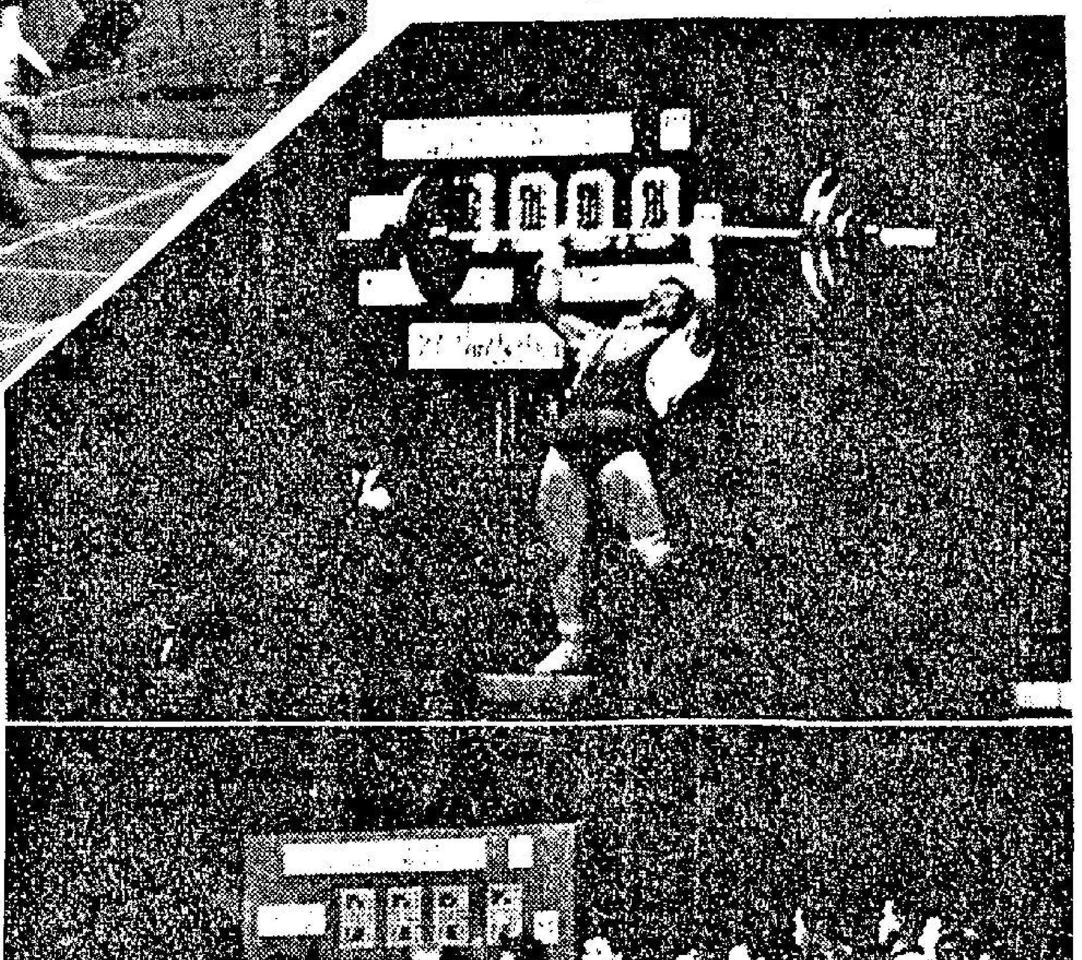

↑雛量級B組選手在賽前列隊台前，左起第三人爲鍾南飛，第八人爲冠軍之蘇聯選手。

←世運會中的記者席，全部配上電氣設備。

↓前屆一百公尺冠軍哈利，在本屆世運會中任記者。

←中國選手鍾南飛擧重一百公斤時被裁判認爲犯規（身體斜得太後）的鏡頭。

↑美國以前聲譽最隆的短跑健將歐文思在看台上，他在一九三六年所創的一百、二百公尺世運紀錄最近才被打破。

為報丈夫與兒子被殺之仇 女人黑社會鬥法

·依樺·

五十三歲的義大利籍婦人莎拉·畢達莉最近轟動了整個義大利，根本她的姓名，作大利文解「戰鬥」，真有火藥氣味。

原來她單人匹馬與義大利黑社會瑪非亞對抗，這個組織在義大利相當著名的，最近還將她的丈夫及唯一的兒子殺死，在法庭上，畢達莉大聲疾呼，伸張正義，像瘋了似的，當兩名疑犯帶上被告台前，她便指着他們說：「睜開狗眼瞧清楚我吧！你們雖然不認識我，但我永遠會認出你們的面目的，你們是泯滅天良的殺人者！」

經過月來的審訊，結果，該黑社會的黨員有廿一名之多被判入獄，輕則兩年，重則十二年。不過，畢達莉本人並未滿足，她向報界人士表示，她要設法親手把他們殺死，為什麼她的仇恨這麼深呢？說起來，已是兩年前的事了。

兩年前，畢達莉的丈夫是位農人，屍體被發現于田野中，身上滿是子彈孔，蜂窩似的，狀甚恐怖。此類暗殺案件，在西西里島上居民來說，已是司空見慣，因為瑪非亞這個黑社會組織勢力雄厚，手段毒辣，使當地居民噤若寒蟬，一直都只會忍氣吞聲，從不反抗。可是這次碰上畢達莉却不同了。

畢達莉決心與警方合作，由于她的精警，導致警方將瑪非亞會員拘捕了三十名。這班人就是駐于她居住的地區巴勒毛的。

于是瑪非亞社反攻了。會員被捕後不到一個月，他們僱請了兩名兇手，將她的兒子沙維多殺害，屍體發現的地點，也離家不遠，在一沼池中。

沙維多死時才不過廿歲。

兩年來，沙維多已是人人十分小心，而且都自攜槍械出外，為自從他父親被暗殺後，他還僱請了一名打手，日夜保護自己。又誰知，殺死自己的人是自己的打手呢？原來他的打手各羅高，與其弟馬高均抵受不住瑪非亞方面的金錢誘惑，將舊僱主出賣了。

結果那兩人被捕了，但死者的妻子拒絕上庭作証，因為她恐怕給人認出廬山面目而被殺害。現在她一直自備裝滿子彈短鎗，以妨不測。

馬高被判入獄廿六年，其弟則五年，因為馬高開槍將死者殺害的。

這一幕「鬥法」已完結了嗎？不，他們聲明不會放過畢達莉的。而畢達莉畢竟也是巾幗英雄，對于這班黑社會人馬並不表示畏縮，她說：「馬高不過是他們出高價僱回來的，並不是他們的會員，我知道主使此類行動的另有其人，我要找個水落石出，我要用子彈寫出他們每一個的名字！」那麼，她所指摘的他們是那些人呢！

瑪非亞組織在義大利全國都有，相當龐大，會員分佈各階層，而且已滲入所謂上流社會了，事實上，那些醫生、律師、地主、富商及不少有地位的人士，都是該社會員，他們對這類暗殺的恐怖行動，也負起不少的責任的，他們全是畢達莉的敵人，她的果敢行為已贏得全國人士的熱烈支持，羅馬政府已開始暗中保護她的安全了。

不過，有些悲觀人士指出，這種「鬥法」並不會帶來好結果，在過去幾年來，由瑪非亞一手幹出的殺害案件，達八百宗，這只是官方的數字，已有不少人無故失蹤，連屍體也尋不着，自從畢達莉反抗以來，在兩個月內，她居住的地區已發生謀殺案十八宗，爆炸商店案件十二宗了。當地政府沒有妥協，悉力將他們捉拿，但野火燒不盡，春風吹又生，瑪非亞這個組織並不因此而解散，首領竟公然宣佈：「我們還有十萬黨徒，死刑與執行吧！」

百年前，瑪非亞創立于一百年前，當時是地下活動的組織，反抗義大利政府，解放西西里人民的，但時移勢易，這個組織逐漸變質了，成為專門幹犯罪的勾當了，殺人、販賣毒品、姦淫、勒索等。近十年來，他們專向義大利人索取「恐怖稅」，不納稅，便要死亡，差不多已無選擇的餘地，此種所謂「恐怖稅」不限于向富人收取，他們喜歡向誰人收便向誰人收，毫無標準的。其他小型的犯罪機構，也得「買怕」他們。

瑪非亞這個集團建于血腥與恐怖的上面，已無形中籠罩意大利達一百年之上，人人巳受他們所控制，從不敢開罪他們，到今天，突然殺出了一名「程咬金」——勇敢的畢達莉，她單人匹馬力圖將這集團摧倒，看看誰的本領高強吧！目前仍是未知數哩！

尼龍內衣

·西園·

近幾年來，婦女的內衣是越來越少拘束了，現在似已將達到消失的階段了。在內衣行將消失之前夕，美國富納公司發明了一種一片式的內衣，它好像一層精緻的人造皮膚。這對於一些對袒胸晚禮服仍感害羞的女仕，甚有幫助。另外對一些不太豐滿的太太或小姐們，也甚有用，因它可遮掩其突起的骨骼，而美化其體型。這種輕紗似的伸縮性尼龍內衣，每件只有半両重，每件十一美元。什麼顏色都有。穿着這種內衣的女人，使人看起來有如一位妖媚的美人魚。

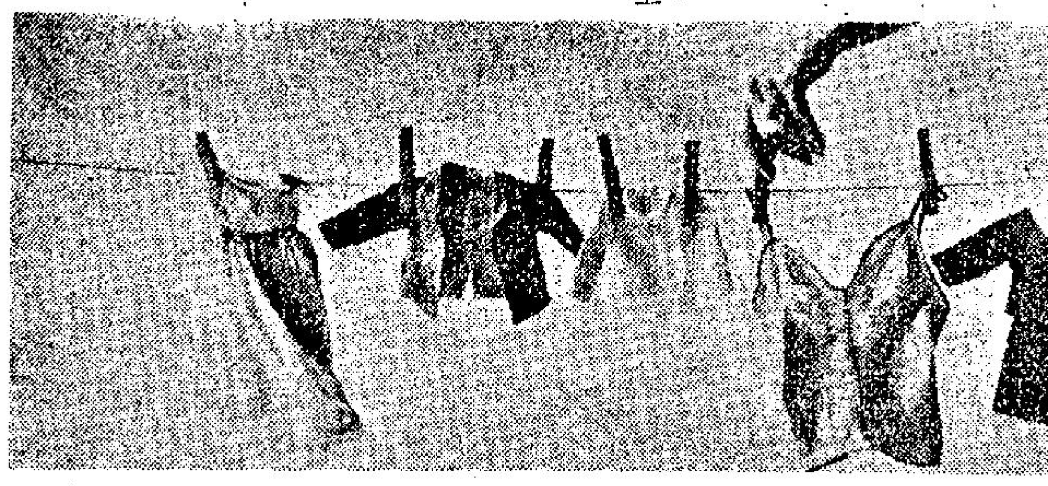

乳罩式的尼龍內衣（右起第二件），與兒童的衣服擺在一起時，並不大了多少。

美國海軍最得法 煮咖啡的妙法

·小兵·

阿剌伯農人阿爾古拉在公元二九一年，發現了咖啡豆，迄今到處的人都嘆咖啡是一項藝術，實際我們普通燒咖啡時，多不得其法，未能實際上煮出一杯濃香的咖啡。當我一九四二年加入美國海軍時，才知道燒咖啡的技術，在此之前，我喝咖啡不過是隨便泛進口的事，但是美國海軍燒的咖啡，真是又濃又香，那種液體真是瓊漿吧，真是濃香得可以澆在游泳家的身體上，作橫渡英倫海峽的長途泳，那才是咖啡。

咖啡最寶貴的財產是含的咖啡鹼，它有溫和的刺激作用，有時醫生給心臟衰弱的人做一劑提神藥。有人說咖啡鹼令人上癮，這是錯誤的說法，我喝咖啡凡四十年之久，從來未上過癮。

綠色的咖啡荳在摘下焙乾炒過放在真空罐內，打開衛出一股香氣，經過無數的手續。要是提到怎樣煮一杯好咖啡的理論，也該發現有人簡直是瘋狂的，因為不少愛吃咖啡的人是胡來一套，據說有一個人在煮咖啡時，必定要用一隻有腳汗的臭襪子，把咖啡入在內面，煮出的咖啡才是玉液，難得他還說明用女人的尼龍襪不行，必須要臭的羊毛襪，最好在燒咖啡之前，穿着它走半英里路。

許多森林伐木的人說，煮好咖啡的唯一方法，是把咖啡荳投入盛了沸水的鐵壺內，讓他燒個卅分鐘。如果壺蓋不掉下來，必然是上好的咖啡，安全可飲。至於在紐約的煮咖啡研究會的人士，則認為煮出香濃咖啡，唯一的門徑是好的新鮮咖啡荳，清潔的煮器，燒沸的開水。

煮器清潔是很有道理的，因為咖啡有一種油漬，很快變雜質，有人說咖啡壺祇好沖一下，不必洗滌，這完全是錯誤的，如果壺內起了污漬，必有甲由光顧，簡單的沖洗不夠，應該用溫和質地的洗粉，徹底洗乾淨。用冷水喉的水煮咖啡才是正確的，熱水喉的喉水，不宜用來燒咖啡。新鮮的咖啡粉當然比打開存放幾星期的貨色好多了，如果購買真空瓶盛的咖啡粉，可轉放在密封的缸內，不過放在缸內的咖啡，務需在一星期內吃光，不然會失味的。

紐約煮咖啡研究會的方法是，兩平茶匙的咖啡粉，煮六個液體安士的清水，咖啡濃度才適合。下面是煮的一些秘訣：

咖啡在煮好之後，應在半小時內喝完。咖啡冷了再燒熱，香味必變。咖啡應在煮器內以至少以三分之二以上容量的水煮之。永遠不可猛燒咖啡，因為沸騰使香味喪失，同時把咖啡荳本身的苦澀味滾出來了。如果用蒸溜器煮咖啡，最適宜是燒六分鐘至八分鐘，兩個濾隔式的煮器，在下格停留半分鐘。煮咖啡時加極少許鹽，影響咖啡的香味，且有鹹氣。煮咖啡的最好熱度是華氏一百七十至一百七十五度。即溶咖啡粉無論如何也比不上煮咖啡香濃好喝。

做夢可增加快樂

·賢超·

我們大家都過着變重的生活。每天工作和消遣完畢後，都得上床去休息，而在睡眠中忘懷一切煩惱。可是，我們的腦子在夜間六部份時間還是清醒，當日間的瑣事情全都放下以後，將近入睡的眼睛前便展開一個新的生活形態。我們會在夢境中看到自己得到某些令人羨慕的光榮事蹟，或者與恐怖的妖魔戰鬥，或者和異性發生戀愛，或者做着與日間所做的一模一樣的事情。

科學家們現在已經知道，不管我們是不是夢境中的主角，我們都集中注意力注視它的發展，好像在看電視一樣。這些科學家們曾對志願受試驗的人實行很多重要的實驗，他們用電機記錄了受試驗者的腦波與眼睛活動情況，確定夢的開始與結束的時間，受試者醒來後，再接受詢問，追敘夢中的情形。科學家因此得到了許多有價值的結論。他們現在已經發現晚間做夢實際上對健康很有幫助，夢不但可以幫助我們保持睡眠，且能使我們的腦筋恢復生氣。反之，不做夢便會生病。這不是聳人聽聞的說法，而是科學實驗已証明屬實的另一事實。有些受試者每於電機錄得他們一開始做夢後便告中斷，往後也不再做夢。

做夢對健康的另一項重要性，是能發生日間所不致發生的思念。我們大家都有感情，恐懼與慾望，這些事通常都不能在日間的生活上表現出來的，而做夢却容許我們放任地表現人性的另一面。不論夢境如何怪誕或猥褻，絕對沒有羞恥的必要，因為這是很自然的事情，是日常生活上受挫折或事與願違的健全補償。一個不做夢的人，可能會患精神病，也會影響身體健康。

名心理學家佛洛伊德認為每一個夢都是一種秘密願望的實踐，這對一些惡夢來說，可能難以置信，可是夜間夢裡所發生的奇事，的確使我們更能忍受日間的刻板生活。許多受過度壓制的人，都是因為夢裡發生暴風雨而免於精神破裂。神學家們說，了解夢境能增加個人的快樂。如果你想親自証明這個說法，不妨加以試驗，試驗的方法是把生動的夢用筆記下來——這是記憶夢境最可靠的方法——並小心地想想。到你學會解夢的方法後，你就一定會發覺夢對你的生活上的某一問題，發生驚人的助力。

時至今日，人類已積聚了許多關於夢的解釋，現在選擇其中一些普通的解釋，以科學的根據加以評述：

㈠一個夢能歷時數秒鐘——這是錯誤的。科學家們已証明許多夢所持續的時間，長如日間發生之意外事件所持續的時間，就是說，大約十五分鐘至三十分鐘。而且，夢會在天亮時刻拖長下去。有些夢似乎是很短暫的，有時好幾個夢同時發生，而一個很複雜的夢，如以惡話喊聲作結，可能是因為鬧鐘的鬧聲所致。

㈡夢往往催喚你——這時錯誤的。一般說來，相反的說法才是正確的說法，因為做夢的自然目的之一是使你繼續睡下去。不過惡夢往往會把你弄醒。

㈢嬰兒不做夢——這是錯誤的。據科學家們說，嬰兒出生六個月至三歲內便開始做夢。同時，六個月至三歲的嬰兒，可能由於夢裡享受着母親的奶或牛奶，而吮着手指睡覺，不在夜間起來吃奶。

㈣夢境只有黑白兩色——有的人夢境裡的確只有黑白兩色，可是有些人並不如此，而有些人則夢裏時見彩色，時見黑白兩色。

㈤只有男人才做色情夢——這是錯誤的。不過做這種夢的人通常以男人居多，男女之比率大約是八十三比三十七。

㈥有些人從不做夢——這是錯誤的。不如說「有些人從不記得他們的夢」來得妥當。事實上，人人都做夢，不過有些人因為睡得太好，而使夢在隨後之熟睡中消失吧了。

㈦夢在入睡時或接近睡醒時始發生——這是錯誤的。因為夜間的睡眠時淺時深。夢是在淺睡時發生，可是通常即跟着熟睡。

㈧富有戲劇性的夢是智力的表現——這是錯誤的。科學家的研究指出，智力較差的人，做夢時與聰明人一樣富有想像力，一樣有生氣，一樣頻繁。

㈨惡夢是消化不良所致——這不很正確，可是消化不良會引起淺睡，因而使夢境記得比較鮮明。同時，睡覺時過熱或過寒，衣服穿得太多，吵鬧或其他騷擾睡眠的因素，亦會使夢境記得比較鮮明。

㈩惡夢是疾病的驚号——大致上是錯誤的，不過小孩子做惡夢往往是身體有毛病的前兆，而且有些成年人做惡夢可能也是身體有毛病的前兆。醫生們現正致力於証明有些想不到的症狀可能在夢中獲得預早診斷。

㈩㈠夢中見情人——戀愛的願望很少能在夢中得償，這可能是因為情感上已經互相信任的原故。做夢的對象以願望與生活問題居多，實際的幸福或已佔有的事物則較少夢到。

名人趣事

·京子·

統帥風範

韓戰進行期間，麥克阿瑟將軍曾由日本前往南韓，想把獎章頒給率領美軍登陸仁川成功的海軍陸戰隊上校卜勒。卜勒說：「我們是寸土必爭地打開血路佔領仁川的。他要頒授獎章的話，必須前來仁川頒授。」結果，麥克阿瑟將軍真的去了仁川。

理由充足

英國「爵紳大全」一書的編輯把一張詳詢身世的問題表寄給英國前首相麥美倫的時候，麥氏沒填一字，而把原表寄回，裡面附有一張字條。字條說：「我相信：本人是不會讓自己的名字跟在以前曾經壓搾我祖先者的名字排在一起的。」

對比驚人

第一次世界大戰，作過美國總統的胡佛在當時身任美國救濟歐洲委員會的主任委員。一天，他接到海軍上將西蒙斯拍出的一通電報，裡面說：「關於山海軍掌理，以前撥供陸軍使用，現在正替糧食總署服務的船隻，叫陸軍負擔開支的結束時間和叫糧食總署負担開支的開始時間如果歸我作一決定，不知閣下同不同意？」

胡佛回電答道：「同意你的意見。但請記得，我們幹的是想挽救盟國婦女兒童的性命，經費預算每月祇有兩千萬元；陸軍方面幹的却是格殺工作，每月的經費則有廿億元。」

萬·花·筒

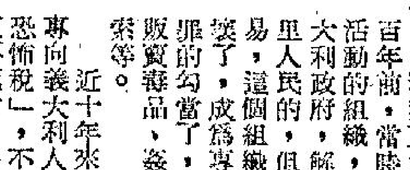

跳蚤介入政治活動

·邵陵·

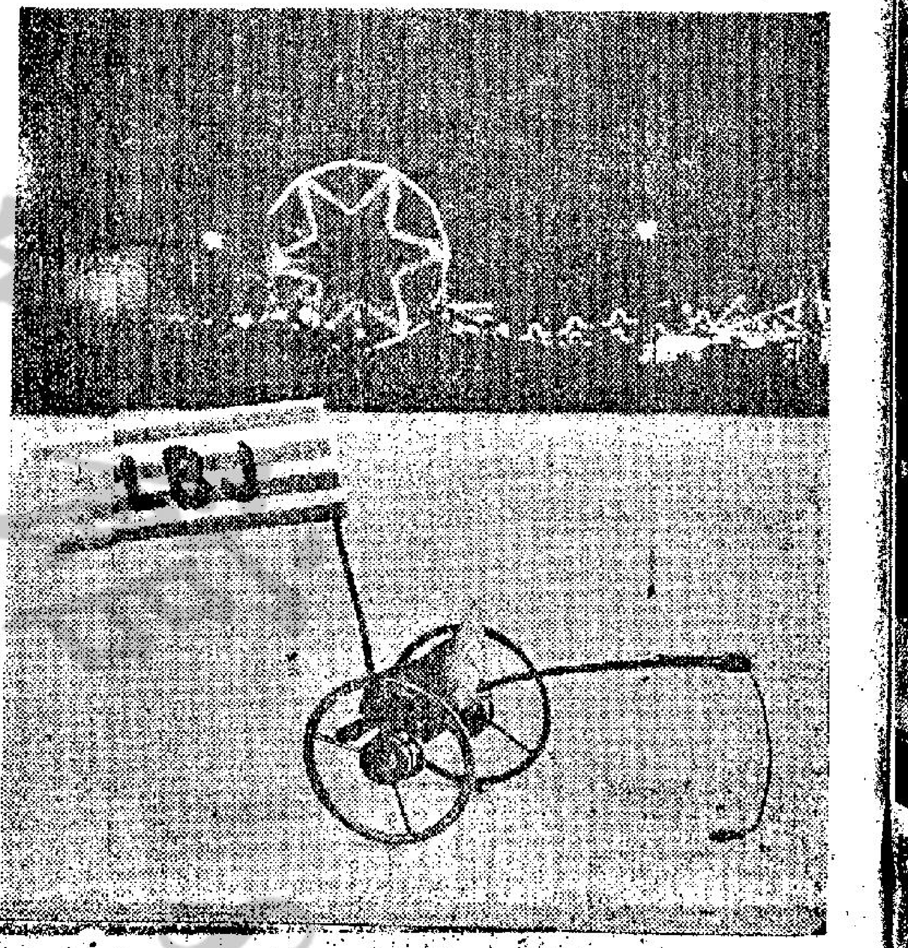

今年是美國的大選年。共和黨全國代表大會在加利福尼亞州開會時，選舉高華德為總統候選人，米勒為副總統候選人。民主黨接踵在新澤西州的大西洋城召開全國代表大會時，則以詹森和堪富利分任正副總統候選人。

共和黨今年召開全國代表大會期間，有史克蘭頓、洛克斐勒、跟高華德作激烈角逐，想贏得總統候選人的提名。民主黨全國代表大會却沒有什麼波折，使詹森在風平浪靜中輕而易舉地成為下屆總統候選人。

民主黨全國代表大會投票通過以詹氏担任總統候選人前，各州民主黨人代表頭戴的帽子上，手舉的木牌上，襟上所扣圓章上和紮製的假驢（驢子是民主黨的標記）身上，都有支持詹森的字樣。

總而言之，民主黨這次大會，可說是完全為了詹森。連大西洋城的一個跳蚤戲班，臨時也大出噱頭。叫一輛蚤拉着一輛雙輪火車，豎起一面紅白相間的橫條旗，旗上則寫着詹氏全名的縮寫「L．B．J．」三個英文字母，對詹氏表示支持。

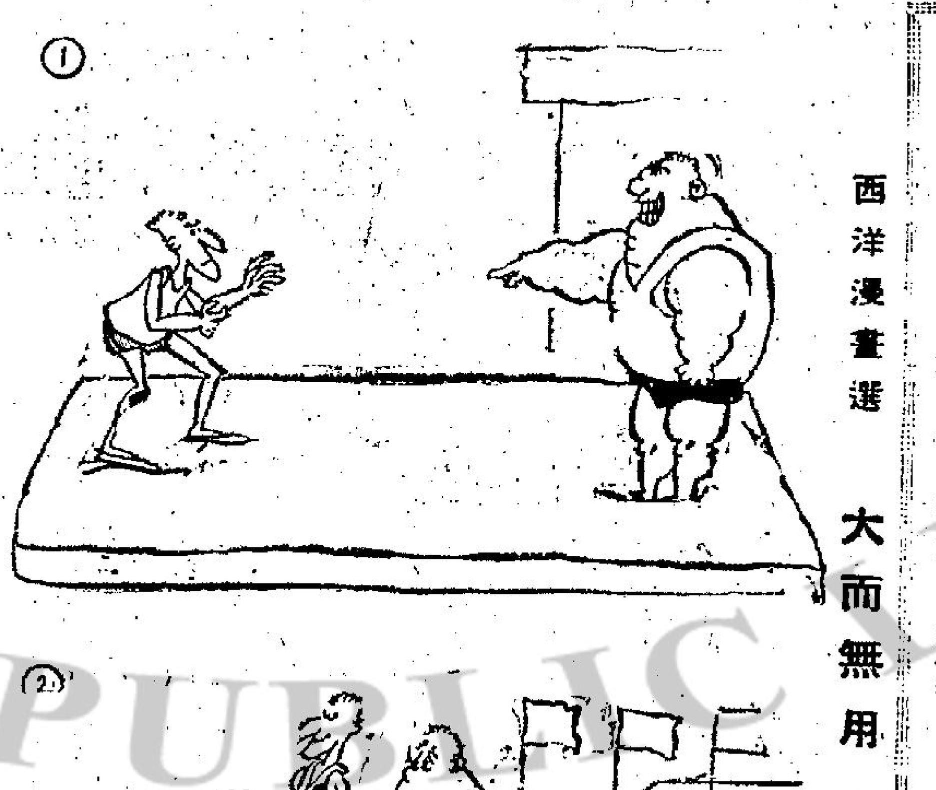

西洋漫畫選 大而無用

靚仔遊埋記

·火麒麟·

芬蘭人性格堅毅 定名叫希素精神

芬蘭是一個極小的國家，但是，現在那裡的人，却是非常刻苦耐勞，而且更有百折不撓的精神。此外，在他們那裡，曾經出過有名的運動家，音樂家，以及還有當選世界小姐的美女。

另外，由於戰爭的關係，男子死去，他們那裡又偏偏寡婦最多，因此，芬蘭的女子不但是非常美麗，而且，她們也具有着男子漢大丈夫的性格，她們常常可以替代一般男子的工作。

佐治因為能夠到北歐，因此，也使打算趁此機會到芬蘭去一遊，他一到芬蘭的國境，便已經發現了他們的這種刻苦耐勞的精神與勇敢苦鬥的性格，他對於這一切，不免感到非常奇怪。

可是，一個芬蘭人却對他說：「我們所以能夠如此，完全是因為我們有一種特殊的性格，這種性格叫着希素精神。」

「甚麼叫着希素精神，」佐治問他，「你是不是可以舉例告訴我呢？」

「當然可以。」那個芬蘭人回答。「比方說當我是一個小孩子的時候，有一次我的牙痛得要命，於是我便問我的母親，這可怎麼辦？我的母親說：『這是不要緊的，你祇要打它一下就可以了。』我說：『牙痛再用力打它，豈不是會更痛？』我的母親說：『是的，你祇要打得它更痛，然後，你才能克服它的痛苦。』後來，我依法泡製，果然克服了牙痛的毛病。」

你細想想，這件事，乍聽起來，似乎非常不合理，可是，這裏面却倒是大有道理，因為這正是一個民族的性格啊。

後來，佐治在芬蘭，又發現了一個奇特的現象，那便是那裏的女人，幾乎每一個女人都是皮膚白嫩，白中透紅，使人看了，覺得她們那種天然的膚色，比起其他國家的女子，的確有着極大的不同。

所以，他在見到了一個芬蘭的少女時，便問她道：「告訴我，為甚麼你們的面色是這麼好看？」

「噢！說穿了並沒有甚麼秘密，」那個女子回答，「這不過是因為我們實行騷納浴的關係吧了。」

「甚麼叫着騷納浴？」佐治再問。

那個少女想了一想，她說：「關於這件事，說也是說不清楚的，你何不自己去試一試呢？」

說完之後，她的神態又是充滿了神秘性。佐治為了要知道騷納浴到底是一種甚麼東西，他便決定找一間這樣的浴室，希望可以親身經歷一番。（一〇六）

戀愛顧問

舞女遭遇值得同情

莎莉女士：

弟今年二十六歲，從來沒有愛人。大約在一年前，偶然和朋友一起到舞廳裡消遣，其中一位舞小姐對我特別好，偶然談得非常投契，她的身世非常可憐，我因為同情她，第二天就單獨去看她了。時至今日，我已經不止一次的和她外出同遊，她明白我的經濟並不很寬裕，從來不讓我浪費金錢，我知道她對我很注意，可是，她到底是個舞女，我已將她當作知己，自然不會輕視她，但我知道家裡一定會禁止的，而且親朋友也會說閒話，這真使我左右為難。請女士替我解答我的疑難。

L．K．王上

L．K王君：

你的疑難，也正是許多青年的疑難。一般來說，舞女的遭遇都是值得同情的，她們大多數是為了生活，不得已才被迫上「火山」，幹着這種用笑臉來娛人的生活，我們應該認識到這種生活並不是她們自願的。脫離苦海找個歸宿，應該是她們最終的希望。

和舞女結婚好不好？這個問題很難以「好」或「不好」來答覆，必須要看實際的情形而定，正如一般人也有好有壞一樣。一般人的心目中，和舞女談戀愛，大都存有顧慮，這是和她們表面上的奢華生活分不開，同時可能她日久身處歡場，會染上一些壞習慣，如果她們不自覺或者沒有決心改掉，那自然是非婚姻之福。所以說，我們不能固然對為因環境所迫而出任舞女的可憐女子歧視，但也應該冷靜地觀察，她能否認真地改變她耳濡目染所得的不良習慣，而決心為你作個賢妻良母。假如對方確有捨棄那種鉛華生活的決心的話，那也不難為一個好伴侶的。

我還不知道你和那位舞小姐熟悉的程度，你說她不讓你浪費金錢，還是值得讚美的，因為這說明她和你要好並不為了你的金錢，可稱是個知己。可是，選擇對象是個重要的決定，除了這以外，還有許多問題要觀察，例如她的品德、思想、生活志趣等等。假如一旦樣樣都成熟了，你就可以說服家人的反對。至於親友的閒話，可以不必理會。

莎莉覆

荔園
你只需化最低廉代價，而得到享受最高的娛樂！
本園一切「新」的建設•節目•會令你樂而忘返•
本園附設：萬牲動物園 幽雅錦秋園 高尚跳舞廳 溜冰場 特式咖啡座 美食西餐廳
本園設有各式新型機動遊戲趣味濃厚老少咸宜
七大劇場•陣容雄厚•節目精彩•每日更換
㊀西片 羅蘭仕夏飛嘉寶仙主演 神女生涯原是夢
㊁粵劇 美麗華粵劇團主演 日場 全家福 夜場 漢苑玉梨魂
㊂艷舞 新型艷舞 多彩多姿
㊃粵語 鬼兇手
㊄歌唱 日場夜場 郎情妾意 採花蝴蝶忙
㊅京劇 中國戲劇學院主演 ㊀中吊金龜 ㊁全本宇宙鋒 ㊂大戰白水灘
㊆歌壇 一流名伶演唱 中西音樂拍和 每晚八時起演唱
食府 知味觀 名廚主理 京滬小食 隨意隨便

中央
即日四七歌舞濃艷巨片 映場彩唱味郁 新聲寶宇 溫黛 仙樂 星室主演
公餘七場彩色戰事片 百戰忠魂 安東尼史提路主演
明日早場粵片 一命救全家 鳳凰女•馮寶寶主演

麗斯
昨日滿今請早 安樂俠艷打鬥片 伊士曼七彩 俠盜風雲 綜合體•上片中文
明日十點半早場

百樂門
今天禮拜請早 美高梅西方俠艷片 黑岩喋血記 七彩特麗 新綜藝體上片中文
明日12點早場

東方
狂禮請早 神秘賊美人 七彩特麗 絕佳色人來賊心金段

東城 電話七三九一二四
明天獻映 苦海奇人 片上中文 動限你，故幼勒綸性的偉大女海凱的年事令無感！
決不展期 最後今天 兩點半 五點 九點 九點正 龍虎榜 特七彩 片上中文
明十二時卅分 血染夕陽紅 洛赫遜主演

利舞台•樂宮•新華•豪華
今天獻映•華納七彩 少爺兵弄戲胖長腦 無線電有張飛 片上中文字幕
九六兩11今利舞台 九六兩今樂宮 戰爭與和平 柯德莉夏萍 亨利方達 主演 不加座價 請早定座

皇后•麗聲•皇都•樂•新
第十一天 龍虎群英 每日三場 增贈劵停用
麗聲皇后加映世運會時事片 最後今天 陶醉夜生活 麗聲 幕精彩 陶醉夜生活

荷李活 京華 樂都 黃金 最後三天 情人石 鄭佩佩 喬莊 主演 演技精湛內容曲折外景優美

嘉年娛樂公司主辦 南華球場 歐洲大馬戲團 高空飛人 跳板飛人 五獅會串 天橋滾球 2:30 6:15 9:00 每日三場 售票處 南華球場 天星碼頭

許仁補腎丸 主治男子虧弱 名醫聖藥•原日廣州許仁醫院長創製•補腎藥王•各處藥房均有代售

洪冠洲 新久頑症 頭痛腦病 耳痛膿臭 鼻塞黃涕 喉痛白濁 喉症專科

大佛醫社婦科主任 譚素蘭醫專 婦科

分類廣告

「女子八十公尺低欄比賽在進行中。」
「男子一百公尺，美選手希斯以十秒奪冠軍，圖為希斯最先抵達終點鏡頭。」

扯旗山頂望落嚟

德叔

蘇俄在世運會失去十三面金牌罪在克魯契夫論

有怪論

夏灣月

蘇聯在本屆世運會中，獲得三十面金牌，比起上屆羅馬世運會時，少咗十三塊，成績低落，身爲教練主任之戈洛科夫，正在熱骨，因爲一片指摘之聲，已由莫斯科傳出，據說，蘇聯「人民」，斥責戈洛科夫不接受專家意見，改進訓練方法，亦不肯培植新人，自信，輕敵。

照習慣，蘇聯之所謂「人民」，即係大官，「人民不滿」，即係當政之大官不滿，所以呢位總教練戈洛科夫同志，今勻幾論盡，如果返到祖家之時，冇得撈乎常事，可能監都有得坐，如果佢醒目的話，現在就要在日本着草鞋，好似阿牙利選手一樣，尋求政治庇護，否則實唔得掂者也。

本來，戈洛科夫着草鞋就最高拱，橫掂返到國內都要炒魷魚，但佢可能因爲有老婆仔女在國內，恐住一走之餘，自己雖然攬掂，但係老婆仔女會慘不堪言，所以或者唔敢走，寧可返國待罪，身當命抵。

倘如戈洛科夫肯返國就義，最大芭蕉葉，死都唔怕，老夏覺得蘇聯新貴，將可以大大利用吓佢。

現在，蘇聯政府內，仍然暗潮起伏，因爲克魯契夫倒台之後，新貴如布里什紐夫之類，以爲得咗，開始力數老克之罪狀，話佢如何如何嘢，點知東歐之共產黨國家及西歐之共產黨領袖，被克老契夫突然被踢下台一事，大表不滿，甚至質問，要求克姆林宮新貴，宣佈老克亦踢落台之詳細內容，實行打爛沙盆問到篤，問清楚有乜內幕。

呢一招，萬根齊來，克宮新貴，好難頂也。如果將眞相披露，把內幕爆出，則失禮死人，唔講，則呢班馬騮，個個都要查家宅咁查得一清二楚。點攪？

老夏認爲有條可行，呢條橫，就係將箭頭射咗去世運會，大可以說蘇聯今年在世運會成績咁差，係克魯契夫之過，因爲呢個戈洛科夫，係老克任內之人，此人旣然咁冇用，則身爲總理者，自當有責。

夫一個國家，在外面失威，上屆世運，蘇聯有四十三面金牌，現在祇得番三十面，計吓數唔見咗十三面，歸罪的克老契夫，則全國蘇之人民，都會毫無異議，至於東歐之共產黨國仔，亦無話可說，西歐之共產黨，更加有乜好講矣。

所以，蘇聯新貴，應該立刻宣佈克魯契夫之罪狀，話佢罪在失去十三面金牌，所以非炒魷魚不可，呢條理由，比較話佢老而無用好得多焉。

寄東留刀

一晚完　滾熱辣小說

天涯

張文卓接到其女友白梅一封信，信中大意謂已覓妥新樓，日內遷居，惟有關傢俬佈置等需欵約五千元，此筆希望張能予以幫助，末段有謂將來遷往新居後，君當亦可獲得舒適之享受，倘能如數照付，如蒙俯允，則請明日將欵交來云云。

白梅是個美麗之交際花，張文卓爲其美麗顏色所迷惑，半年來，追逐裙下，精神、時間，金錢俱已耗去不少，所望者是得嘗一臠，以遂心頭之願，但落花有意，流水無情，雖得眷溫馨，但最後關頭，竟有如海上海神山，可望而不可卽。

張接此信後，雖然以他百萬富有之身，五千元之付出，當無所謂，但由于過去半年來，總未能達到其願望，未免失望與灰心，雖云照理當來，她有喬遷之喜，而要求資助五千元，實屬應盡之義務，但回顧過去義務已盡得多，從未享受權利，賊恐此次五千之付出，一樣獲不到權利，則又多一次四方梯頂之紀錄，殊多不值耳。

所以，張文卓對白梅此信，躊躇未決，因往商于其友丁永年，因爲張與白梅相識，最初是由丁之作介者，丁與白梅相識已久，有關她之情形，行情較光，商量此信之應付步驟，丁實在是最佳人選也。

張文卓見了丁永年，卽以白梅之信相示，丁看過一回，笑曰：「白梅這一招，是寄東留刀之招法，武林中人，至感應付艱難也。」張文卓曰：「我就是感覺難于應付，始來與你磋商，希能借箸代籌。」

丁永年又笑曰：「我可以爲你度橋，不過一個問題你要講清楚，到底你是咁覺得五千數目太多，感到肉痛？」張文卓曰：「五千元數目，在我看來并不大，我與朋友打牌，隨時上落一二千，只因自從向她追求以來，義務盡夠，但卻一點報酬亦獲不到，未免令人氣沮也。」

丁永年曰：「你之意思，如能在她身上，嘗到甜頭，則無吝于此五千元？」張文卓曰：「你所講者不錯，如果還是出錢有份，享受全無，則十隻大牛，毋寧慳番之爲愈也。」永年曰：「依你說來，則易辦矣。」于是附張之耳，細說一番，張文卓聽過後，欣然曰：「眞是好計，但爲人爲到底，送佛送到西，仍希望你能爲我奔走也。」丁永年曰：「你旣屬望于我，當願盡棉薄也。」

其明日，丁向張取了一張五千元支票往見白梅，表明是奉張之命而來。白梅曰：「他有無將東西帶給我？」丁永年作狀曰：「你不提，我幾乎忘記今午來你處之前，張兄曾托我帶一張五千元面額支票給你，爾其收受也。」說罷，則從衣袋內取出那張支票交她。白梅一看到支票，心頭喜悅，但審視之下，發覺此是一張期票，三日始能兌現，而我這一筆，趕住應用。丁永年曰：「張因有一事要仔細思量，他會當代價，實難……我下午必赴酒店開房沉思，到時你可將此支票携同前去，請他改簽至明日上午可以兌現。因我無暇，不能借你前去也。」

白梅果依丁之囑，到一家新型酒店，找到張。張依丁永年所定良謀，對白梅表示改簽，但須還相當代價，實難，錢亦提不到欵，他可以打電話去銀行止提也。」此所謂形勢比人強，白梅終于低頭，是夕亦留宿酒店中，而張則素願終償，得作入幕之賓。白梅寄東留刀之一招，雖不易應付，但張依丁之話，終能以智取勝也。

熱辣

熱辣聯畫

車似獅頭常撞面

路如虎口要當心

賈寶玉遊香港

曹雨斤

五五：有五七萬在銀行

又說，爲了要加速收復失地，寶行打二四十元，余小姐則對賈寶玉曰：「你乘戰勝之餘威，打大的重嘴，唔駛怕佢地者也。」

賈寶玉一切自己都有主張，只係余小姐話點就點，于是同洪太等三人，打其二十四十元麻雀焉。

這一問，幸運之神不再降到賈寶玉身上了。一開始，便出重輸咗一手滿胡，三百二十元，落筆打三更，打落去，但地三個好似車輪式，輪流食大牌，未到四圈，輸咗一千五百幾元。余小姐卻鼓勵他繼續起過圈打落去，更話過風，好似轉咗風水咁，可以收復失地也。」賈寶玉對于錢一個字，唔係睇得幾緊，余小姐旣然話玩落去，便玩落去，豈料再打四圈，輸錢數目更爲增加，八圈既移，已超過二千元大關了。這時候，巳是深夜一時多，阿珍取出了一張毡子來鋪，將麻雀檯墊住，減低聲響，以防差人干涉，就在此時，賈寶玉向余小姐使一個眼色，余小姐便隨他行出外邊，賈寶玉低聲告她曰：「我身上現欵只有二千多，快輸光了，如果再輸下去又點辦，最快要明日去銀行攞錢也。」

余小姐聽到賈寶玉咁樣講，首先就非常大方的答曰：「唔駛慌，錢我有。」賈寶玉曰：「你有便得了，只怕出醜，連你面子都影響耳。」余小姐曰：「我叫得你打，當然有辦法，更何況在我家玩，又何況，出乎意料的輸得咁慘，你不必掛慮到錢嘅問題。」

賈寶玉曰：「咁我就放心了。」余小姐此時乘機向賈寶玉問曰：「你有幾多錢在銀行。」賈寶玉曰：「共有五七萬，本來我可以多帶一二萬來，只不過來時倉卒戌行，話嚟就嚟，所以只好隨便帶一筆旅費，買咗旅行支票，放入銀行，我相信有五七萬元可以玩好耐也。」

余小姐此時來一個會心微笑，但聽上洪太已經到鬼叙咁嘈矣。余小姐曰：「成晚咁長，駛乜催得咁急，賈先生不過行出嚟抹抹面而已。」

賈寶玉于是返入廳上，繼續去玩，直打到天光，輸得更慘，埋單計數，將近四千元。（未完）

陌生人

番鬼古怪古

槐遠

原來，那件意外的事情是這樣的，當佛林明正爲愛蘭的事發愁時，梅斯太太突然自殺了。而且，當她自殺的時候，更留下了一封信給佛林明，在那封信中，她說明那個陌生人是被她殺死的。

這到底是怎麼回事呢？當佛林明繼續看梅斯太太的信時，才明白了這件事情的整個經過。

梅斯先生是一個週遊各地的貿貨員，一年之中，倒是有一半的日子，是在各地旅行。因此，他與妻子，可以說是會少離多，這當然不免被梅斯太太感到寂寞。

後來，有一天，梅斯有電報打回來，據說，他就要回家了，囑咐他的妻子，到了那天，一定要到車站去接他。梅斯太太接了丈夫的這個電報後，自然是與高彩烈的到車站去迎接他。出之她意料之外，那一天，她的丈夫偏偏是沒有回來。

這使梅斯太太非常失望，因爲她是極端希望能够與丈夫團聚啊。偏巧在這個時候，又有一個鄰居在那裡經過，便向他開玩笑的說：「不要等他了，說不定他在外面有了女朋友，臨時改變了行期。」

梅斯太太雖然明知這是一句開玩笑的話，可是，在那一刻中，她的心裡卻是非常難過，同時，她更想着，既然他現在是常年在外面奔跑，如果說他有了外遇，那是絕對可能的事。因此，她越想越氣，越想越是認爲她的丈夫好像是眞的有了外遇。

正在這個時候，有一個無賴漢走過來向她逗，這個人也就是後來被她殺了的陌生人。這個無賴對於女人似乎另有一套手法，所以，在他的挑逗下，很快的就將梅斯太太勾搭上手。

接着，他便將梅斯太太帶到汽車旅店去。他們後來，更是常常到那裡去，因此，那個侍者才記得他們。不過，梅斯太太卻又是一個非常精明的人，那就是絕對不讓這個陌生人知道她的住址。原因是怕被的丈夫回來撞見，那麼，他們的姦情，便可能暴露了，因此每次回去，她總是先到愛蘭的家中去。

誰料這個陌生人，不但騙了她的身體，又要騙她的錢，他曾經不祇一次向她要錢的，當然，小的數日，她是可以滿足他的。可是，後來這個陌生人的慾望是越來越大，而且最後，簡直是到了無法應付的地步。正當她感到手足無措的時候，那個陌生人又說：「如果你不能滿足我的話，對不起，我可就要把我們的事告訴你的丈夫了。」

這一來，梅斯太太更是心慌，因此，她左思右想，希望能夠殺死這個男子。後來，愛蘭請他去喝酒，由於他知道愛蘭喜打扮的習慣，於是，她也就將那個陌生人騙到那裡，將他用老鼠藥毒死，然後自己悄然離去，卻不料這件事爲愛蘭帶來了麻煩，結果她祇有說明眞相，自殺而死。（下）

大鼻子

起飛脚

浮生浪墨

南海十三郎

怕上層樓高處望

民國十一年，余祧先祖母冼氏太夫人之喪，各國領事，與及中西名流，政要紳商，均至弔唁，備極哀榮。而當時遜帝溥儀，聞先父方得意商場，名傳中外，亦派人來弔致祭先祖母，并親書福壽字牌額，仍蓋皇上御璽，賜臣江孔殷母一品夫人冼氏太夫人，并饒厚賻，以示寵絡。先父乘關伯珩太史北上之便，答回吉儀五千元，溥儀又托日商森清太郎到我家致慰。當時先父已知溥儀欲藉日人勢力以復位，然未見諸事實，不敢明言耳。及北伐軍興，先父爲國府籌軍餉，由英美烟商墊交千年烟稅，并向英美友人，宣傳國民革命必成功。當時先兄叔穎，辭北方豬仔議員不幹，南返爲宋子文幕客，策劃烟酒稅處，以增政府收入。時溥儀又遣關伯珩太史訪先父，謂革命北伐，雖得英美同情，然華北爲淸室舊地，潛勢尙在，且有國際勢力阻撓，以北伐不易成功，意指革命軍一出長江以北，淸遺臣即借外力阻撓，暗指日本將出面干涉。果爾，革命軍未出長江，與孫傳芳戰於廬山，日人亦派砲兵手助孫戰，革命軍付重大犧牲，始奪得廬山陣地。當時魏邦平亦在孫傳芳軍中看戰，歸專告先父，盛讚革命軍之勇，當時參戰者爲第一軍王柏齡師第五軍蔣炳章師獨立第七師鄭潤琦部及第二軍譚延闓部及薛岳之新編獨立第一師，傷亡過半始定江西，雖與孫傳芳作戰，實際日人亦參戰，終不敵革命軍而已。先父知日人參預我國內戰，曾告諸軍政要人，力陳日人早欲染指中國，在華北則不可不防。及後溥儀又遣張仁駿弟來粵，屬晉將戀日本出兵中國，命遺臣簽名代請日本出師，以保遜帝，先父謂己爲漢人，并非滿族，縱曾作淸臣，而兒孫皆作民國官吏，爲兒孫計，斷難署名聯請日人出師，甘作賣國之民，婉拒溥儀所請。先父又以溥儀將引日人侵華之說告諸軍政要人，惜當時在朝者以爲先父危言聳聽，并未置信。無何，日商林淸太郎，又至我家，贈送士的劍一枚與先父，謂士的劍爲日人將官所用，今以此贈，以先父撫受其劍，後由余轉贈胡漢民廷胡弘成，告以日人陰謀。不久，九一八東北事件發生，日人始自東北，繼掠華北，軍政要人，始信先父語出有因，時余亦輟學從事戲劇宣傳國族抗戰主義，時隨先父至陳協之公館，聽先父吟詠，隱有憂國之懷，其五層樓懷古句，有「怕上層樓高處望，夕陽西下水流東」語，暗指日寇披猖也。⊕

夕陽西下水流東

七十二行外記

勞道化

三四：攪遊戲攤位發財

大食懶初初走來呢處之時，重逗泥過我，成日都話攪唔掂，時時走來我處度住一兩張嘢食。後來忽然間唔見咗佢好耐，有時碰見佢的朋友，亦話不知佢下落。

不料兩年之後，有一年正月十幾佢忽來我屋企，話要同我拜年。睇見佢身光頸靚咁在講，出手就掏一張紅底出來俾我的細佬哥，話唔記得袋利是，就咁當係利是。我個心覺得奇怪，大食懶何以一下調佬得咁交關，唔通發咗洋財番嚟？

跟住，大食懶又請我去食飯，酒酣耳熱，我正想話問吓佢去邊處發財嚟，但已經自動開口講俾我知，話佢呢兩年撈撈𠱁𠱁，都托賴搵到餐食，現在想來同我傾吓，因爲佢知道我識得各式人等多，或者會有可能大家合作，搵番多少世界。

大食懶按住約畧講吓兩年來生活經過大概情形，話但覺得撈來撈去都搵唔到，換過地頭，走去窮鄉僻壤發展。呢的地方，山高皇帝遠，有時搞吓偏門，都冇咁受人注目，後來就此以往撈下去，不能長此以往，總要轉一轉橋，但諗到鄉村之間就不時會有神功戲做，於是就週圍搭線，搵的請戲的人，傾定叫佢地在申請人情之時，附埋申請兩項遊戲，居然獲得批准。呢兩項遊戲，一項是機動的泳泳轉馬仔之類，一項是對像是細佬哥，收兩毫子坐一次，當然唔會有問題。另外一項遊戲，實在係變相賭博，但初時都估唔到會咁順利者也。

但話呢的遊戲，自然多，但萬變不離其宗，都是從番攤、骰寶、十二圍演變而來。例如一個圓形的鐵絲網，放在一張大枱之上，網底的四面，有許多紅、黃、白、黑四種顏色的凹痕，像一個個碟底似的。光顧遊戲的人，可以自行將一個皮球擲入網內，看皮球停在邊一種顏色之上，還是從番攤演變而來。紅黃白黑，代替了一二三四，皮球不論停在紅色抑或黃色，買紅黃即是買一二角，都可以贏，即是一比二，九折派彩。黃白即是二三角，黑紅即是一四角，一式一樣，投注的先買黑白三四，黑番念，角正，以買三番四……些籌碼可以換番獎品，贏了可得現錢，不但是換番得番錢而已。（未完）㊀

許密特和英姐密戀的經過

仲子

許密特與英姐親愛鏡頭

許密特追求褒曼的浪漫史是於一九五六年開始的，那時候英姐在巴黎拍攝「茶與同情」的片子。有個美國戲院的代理名叫凱勃朗的介紹拉斯和英姐見面，「你們都是瑞典籍人，應該彼此多親近。」（其後許密特訪勃朗小姐，多謝她的够思想）。拉斯立即就着了。英姐呢，在她一生中浪漫史的開始，這個特別的時光來臨自然明瞭這是個陌生人來主演，不過她難於自信。就由這時候起，許密特拿玫瑰花堆滿了她——花籃擺在她的門口或甬道，或派專人送到機場或英姐前往工作的地方。

「如此一來，弄得我幾乎對玫瑰花都憎惡起來。」英格烈回憶說道：「怎能够容我在機場上捧着這麼多的花束？譬如當時你的雙手旣要提着錢包，又要拿護照，還有要拿外衣和準備在外往宿的替換衣服的箱子？」

許密特對英姐的抱怨祇有微笑不言，結果是英格烈嫁了她。佳期是一九五八年的冬季，地點在倫敦。他倆婚後，生活愉快。他們的正常住處，一年中最多的時間，是在距離巴黎郊外四十分鐘車程的郊外一幢房子。許密特經常使用的是一架白色的摩斯德牌蓬車。不論開車與否他喜歡戴上他那副深茶色的眼鏡。

許密特和褒曼在一同工作的機會是不很多的。

「英格烈是十分懂得要價錢的」，許密特當着他的太太面前對一個往訪他的人客說道：「當我請她主演「哈達姬拉」時，她告訴我，說主演「茶與同情」條件是毛利的百份之二十五。於是我祇好答應了。其後某天，我翻閱一本有關「茶與同情」一類的書籍，才發覺了她實際得到淨利，是百份之二十。但是已遲了，我早已把錢付過了。」

除了如此這般慷慨之外，許密特如今已能够在自己的祖國瑞典境內，買了一個小島。還有，另外在法國僻靜之處巴比杜斯，買下了好幾畝近海灘的土地。他的瑞典的小島，最合於他的喜愛那是一幅沒有人煙山石嶙峋叫做郎荷爾曼的島嶼。距離瑞典西邊約有五里之遙，是塊靜到一切都不多有的地方，除了海濤，就祇有許密特每年上那裡去避暑度假。暑期一到，英格烈與前夫生下的三個孩子也到那裡去陪他。十四歲大的羅濱帶拉斯的手，去划船和執漁網。而英格烈則和兩個十二歲大的雙胞女兒，小英格烈和伊莎比拉則共任炊事之實。

如果有人要概括許密特替褒曼準備好的圈，那就是：英格烈的手段顯高強。他們的關係，十分溫暖而諧和。他們不時放聲大笑，有時又引吭高唱瑞典之歌。當然這首歌是拉爾斯的得意之作。描寫在旅行期內，喝小杯的挪威、瑞典、丹麥與芬蘭製造的酒。

過去的八年來，拉爾斯許密特的中心辦事處，是在靠近巴黎的一所奇怪的房子，這間辦公室中，有兩個助手，另一是瑞典籍，另一是法國籍，專司秘書及接聽電話工作。他指導他們向四方八面展開工作，包括斯托咸和戈德堡，和柏林的戲院。在哥本哈根他有個律師，在紐約他要簽訂條數的合同，他還要做幾間旅行公司的東主。

但許密特也像許多狂熱而受忙碌的人一樣，似乎永遠不感覺担負太重。他坐下來安詳地談論，抽一兩包香烟。喝一個大杯子盛滿的茶，直至到他手上的生意幹完爲止，於是他回家去了。人們總會發覺每個月他都要到歐洲各國的首都，尤其是哥本哈根的時間最多，因此，哥本哈根機場旅館，經常留了一個房給他。

娛樂圈

銀色冷盤

江崇

宣傳手法各出奇謀　看「老婆本」送老婆本

電影宣傳越來越受重視了，香港的國粵語片，除了在報章上，海灘上，電台上大事宣傳外，上映前還先來一場試映招待有關人等，希望他（她）們能够讚兩句，使到觀衆更加信心，於是請食飯，送禮等越來越多了，過去大公司並不重視試映，現在也來這套了，而外國片商，也計劃有在港擴大發展宣傳，據說明年開始，有意和香港的宣傳爭長短。宣傳，看來漸漸會成爲電影中最重要的位置。憑良心說，無可否認，電影宣傳是很重要的，但起碼的要求，片也要拍得好，否則，不論宣傳者用如何高明手法，到頭來觀衆一看之下，他（她）們會告知親友，這口頭上的宣傳，可能比一切宣傳更收效。因此，宣傳也要攪得好，否則，也會弄巧反拙。例如近日來某公司的宣傳，以危言的作新聞宣傳，表面看來似乎是對影片有收效了，起碼多些人知道有這部片，但結果呢！有些知道原來是這麼一回事，可能會本來想往看這套戲的也會改變方針，看第二套。

對於月來在電影宣傳中，紫薇認爲最值得稱讚的是「饒氏」公司出品那套「老婆本」，這套片是描寫一個勤儉的理髮師，爲了娶老婆，千辛萬苦的儲蓄一筆老婆本，結果老婆本給人騙了，騙他的並不是甚麼老千，而是觀衆人選另送特別獎品，除了遊戲，還有趣的遊戲，除了使觀衆重視外，最值得稱讚的是，如此新鮮的綽頭，和該片的配合得非常好。

該公司的遊戲，是在「老婆本」外，並且還舉辦一個老婆本遊戲，這遊戲的辦法是凡看該片的觀衆，可以參加猜劇，頭獎是送十萬元，還有獎品，一位可靠者告知，該公司目前除了準備推出這套「老婆本」外，還準備開拍一套武俠片，和兩三套喜劇，而爲了配合拍片計劃，決定自己訓練新人，這些新人，一方面在圈中物色，另方面也向外徵求，日間便會在報章刊出招考新人的廣告。靜靜告知：喜愛電影工作的青年男女，該公司的老細饒博基，是一位名流，組公司拍電影興趣非常濃厚，因此，不愁是雜演公司，或者是一片公司等，如果能够投進該公司爲基本演員，相信是不愁沒有發展機會的。該公司的基本導演李善明，是一年青的編導者，他對編導另有一手，尤其對攪喜劇，更擅長，因此在「老婆本」一片中，他弄出不少新笑料來。

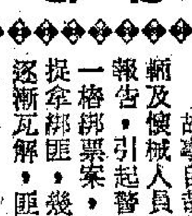

埞樂圈

紅娃精彩劇照之一

未看彩色片「紅娃」不算林黛忠實影迷

親愛的讀者，你是林黛的影迷嗎？那你一定看過林黛的成名作「翠翠」以及榮獲首次亞洲影后的「金蓮花」了，如果祇看過這兩部戲，卻沒有看過「紅娃」，那末，還不能算是林黛的忠實影迷。

假如你沒有看過林黛主演的影片，這一次能够欣賞「紅娃」，你一定讚不絕口，認爲林黛榮獲四屆影后榮膺，並非倖致的。

「紅娃」快要重映了，據說排在國賓、倫敦、百老滙三大戲院聯重映，這次「紅娃」能够捲土重來，對于影迷來說，正是一種喜見樂聞的喜訊。

記得六年前，「紅娃」首次公映，其盛況空前，觀衆大排長龍購票，此次重映，相信必會哄動的。「紅娃」之所以如此受人歡迎，不是沒有理由，第一劇情曲折離奇，匪夷所思。其次，故事背景是北方，既遊俠傳奇，也寫兒女私情。再說，演員表演出色，林黛的紅娃，是一個倔强的北國姑娘，嫉惡如仇，這個角色由林黛飾演再好也沒有的了。張揚飾演一個富有正義感青年龍哥，他深深地愛上了紅娃，因此獨致士豪刁三簽勇子的嫉恨，兩人勢不兩立，劉恩甲把那個狡滑的刁大牛演得入木三分。

甜言蜜語中的許密特與英姐

情人石

喬莊表演出色

當你看過了邵氏公司的新片「情人石」後，你當會在腦海中抹去了喬莊扮演的不再是阿飛的角色，而是一個年青有爲的青年——一個學機械工程的大學畢業生秦宇，他出色地表演了片中這個人物，使他在觀衆中留下了深刻的印象，從此改變了人們對喬莊的阿飛印象。

「情人石」是青年導演潘壘編導的作品，主角除喬莊飾演的秦宇外，還有邵氏玉女鄭佩佩飾演的林秋子，台灣紅小生黃宗迅飾演的青年漁民蘇大貴，美艷女星文玲飾演漁家女曾阿鳳，其餘一大羣主要配角，全由台灣演員麒森、田豐、房勉、歐威、王戎、梁二、嚴重、張允文、楊渭溪、原森、王俠、王丹、沙利文、吳燈等人扮演。

日本富士山脚出現了「秦始皇」築的長城

秦始皇耗用極多之民脂民膏和人民血肉所築的萬里長城，是在中國北部，橫貫好幾省（西從甘肅臨洮起，直至遼東的碣石）。——這是人所皆知的事。

可是，從一九五八年起，在日本富士山脚的御殿場附近，卻出現了「秦始皇」築的長城。到來中國萬里長城觀光的人，來到了富士山脚，看到那座長城，還以爲自己置身於山海關一帶，因爲這座長城，是全部依照中國眞正的萬里長城的仿製，六角堡，城門，砲樓……等等，與其實的寸分不差。

爲什麼日本也仿建萬里長城呢？原來這是日本大映公司爲拍攝「秦始皇」一片，特別耗用巨資興建的。這座仿建的長城，全長六公里，橫直八公尺，高度爲八公尺至十公尺。所用建築材料，全是實品，動員人伕逾三千餘名，所耗費用爲日幣一億元。

富士山脚下的萬里長城

日本大映公司繼「釋迦」後，即致力拍攝七十米厘巨片，「秦始皇」是該公司的大計劃之一。此片是與中國的台灣電影界合作拍攝的。場面的偉大，與故事的戲劇性，還是空前成就。此片在歐美公映時，深獲影評界稱譽，譽爲「東方電影的曙光」！

影譚

舊片重映，是時下頗爲流行的做法，「新三劍客」、「龍虎榜」、「秋戀」、「戰爭與和平」、「十面埋伏」，這些都是創過輝煌賣座紀錄的影片，今日推出，聲威仍不減當年，於是片商奉此爲不二法寶，競相效尤。

「十面埋伏」是金獎影帝威廉荷頓的早期作品，是派拉蒙公司十幾年前的一部

十面埋伏

金鋼

警匪鬥智槍戰片，劇本編的很緊湊，原名是「聯合車站」，是演過發生在這個車站的一樁綁匪劫持富家女的經過，由威廉荷頓飾演負責此站治安之警官威里，智勇過人，由曾膺最佳女配角金獎明星蘭茜柯珊飾富翁毛奇遜之女秘書設絲，紅花綠葉，兩個人合作的成績算是不錯的了。

故事自設絲發現可疑車輛及懷械人員，向車站人員報告，引起警方注意，發覺一樁綁票案，此後即是設計捉拿綁匪，幾經波折，匪黨逐漸瓦解，匪首亦飲彈身亡，而肉票幸告無恙，警長與告密之女秘書亦墮入情網矣。

以情節來論，並非特別突出，但是氣氛處理的很緊湊，是爲可取之處，偵探片的做法，打鬥片之類，情節固要引人入勝，但氣氛尤爲重要，本片在這一點，有水準以上的表現，十幾年前的老古董，居然在「鐵金鋼」的時代，仍可佔一席，已是不容易了。

導演利用牛羣奔騰，踐踏匪黨，列車飛馳而來，通過口供的剎那，都很精采，最後的一場隧道底槍戰追踪，是全片高潮所在，也產生了預期的效果。

片中的細探長長唐利威，由巴利菲治奴飾，雖然老態龍鍾，但是演技卻頗有深度，一看就是一位有豐富戲經驗的老手。

全片用黑白拍攝，普通銀幕，但對本片來說，並未影響其號召力，還是確有相當觀衆的。

最後應該一提的，是紐約「大世界」二戲院，對觀衆服務的態度上和宣傳上，都已逐漸有了改善，起碼，現在有一說明書贈送，這對專語觀衆來說，實在方便不少。

香港地

劉以鬯著

「一個男人。」

啪！馮文舉手摑了麗麗一巴掌。麗麗不但不哭，反而發鼻冷笑：

「好！你打人，我抓你到差館去。這是香港地，男人不能隨便打女人！」

馮文這才意識到自己的粗魯，一屁股坐在沙發上，雙手掩住面龐，似有悔意。

兩人默默地相對了半天。麗麗雖然挨了打，但是臉上卻出現了驕矜的神情。麗麗無意刺激馮文；只因馮文一再失去理性，使她忍無可忍。

「繼續這樣下去，你與我都得不到快樂，」她說：「所以，與其長期痛苦！不如趁早離婚！」

「離婚」兩個字，猶如兩枝箭，直刺馮文之心。馮文怒不可遏，本想再打麗麗幾下的；不知怎麼一來，竟抽抽噎噎的哭泣起來。

麗麗這時一連串回憶；回憶宵來在舞池裡，姚立還藉幾分醉意，向她說了一些大胆的話語，她的理智變成了陽光底下的積雪，一下子就融化了。

這是死灰復燃，烈火從靜止中燃起，將兩個人的理性全部燒去了。他們已經很久沒有這樣快樂地[illegible]一切去追求快樂。他們跳舞，他們喝酒。酒液猶如火油，澆在烈火上，使烈火越燒越旺。

當他們離開夜總會時，麗麗已有七分醉意。她不知道姚立帶她去什麼地方，她也不想知道。在迷濛意識中，她看到了一盞陌生的床頭燈。當姚立將檯燈扭熄後，她知道這不是她的家。姚立不止一次地吻着她，使她獲得飄飄然的感覺，彷彿突然長了翅膀，祇想飛。……

醒來已是第二天中午，窗幔仍不拉開，房間裡光線依舊十分黝暗。她發現自己赤裸着身子與姚立睡在一起。這是違反一般道德觀念的；但是她一點也不後悔。

姚立仍在熟睡中，看樣子，昨天晚上在夜總會時喝了太多的酒。

她露了一個發自心底的微笑，掀開毛毯，一骨碌翻身下床，走去洗盥間沖涼。

沖過涼出來，姚立已醒。麗麗將窗幔拉開時，姚立睡眼惺忪，不能適應陽光的照射，忙不迭地用手掩蓋自己的眼睛。

「快將窗幔拉上！」他說。

麗麗依照他的意思將窗幔拉上了，婀婀娜娜地走去床邊，含笑盈盈的對姚立說：（六八）

碧玉青萍

諸葛青雲著

八、悲夢初醒

「多謝田姑娘見告各情，楚綠珠就此告別！」

田翠翠如今傲色盡去，滿面春風，笑吟吟地叫道：

「楚大姊多年隱迹，今日才在『羅浮』現身！田翠翠對你欽遲已久，怎的如此急急別去，不容我略盡地主之誼？」

楚綠珠笑道：

「田姑娘的美意，楚綠珠祇有心領，盛情容俟後謝！因為我不但要去尋覓我丈夫下落，並想走趟『野人山雌魂谷』，助他撲治『絕命金芒』傷勢，把『寰宇九煞』的根本重地，攪它個地覆天翻，甚至使他們開不成『天南大會』！」

聲音了後，伸手微打招呼，黑衣飄處，便如一縷輕烟般，轉瞬之間，消失蹤跡！

田翠翠靜看『七柔陰魔』楚綠珠走得無蹤無影之後，方發出一陣銀鈴脆響似的得意嬌笑，向獨孤策說道：

「策弟，你覺得你翠姊姊的手段如何？」

獨孤策又是驚心，又是佩服地，點頭笑道：

「厲害！厲害！」

田翠翠秀眉雙揚，格格笑道：

「我倉卒生智地，編造了這套謊兒，結果居然產生了三條妙用！」

獨孤策訝然問道：

「翠姊，你此計雖妙，但收效却那裏有三項之多？」

田翠翠笑吟吟地說道：

「怎麼沒有？第一條妙用是使你輕輕易易地，渡過一場殺身大劫！第二條妙用是驅令『七柔陰魔』楚綠珠，去向『九幽徐妃』丁玉霜尋仇，以報復她在『太湖』與我們所結之怨……」

獨孤策接口問道：

「翠姊，『金扇書生』江子奇已死，你方才爲何把他提出？」

田翠翠笑道：

「楚綠珠那裏會知道『金扇書生』江子奇的死訊？我因似乎偶然聽說過江子奇與楊叔皮之間，互會結怨，遂把他抬了出來，誰知竟極爲恰當地，又替我所編謊言，增加了不少眞實之感！」

獨孤策含笑說道：

「這兩條妙用，是在小弟意料之中！但第三條妙用，却猜想不透，出於小弟的意料之外！」

田翠翠伸手指着嵌在石壁上的那串「七柔鈴」，微笑說道：

「楚綠珠匆匆而去，不曾取走這串『七柔鈴』，豈不是可以作爲第三條妙用麼？」

獨孤策仍然不解問道：

「這串『七柔鈴』，不過是『七柔陰魔』楚綠珠的表記而已，似乎並無甚麼重大用處？」

田翠翠嫣然一笑，柳腰微擰，宛如一朵碧雲，平升數丈，升到那峭壁之上，略運功力，把嵌在石中的一串「七柔鈴」，伸手取下！

獨孤策正在猜測她取鈴用意，田翠翠卻雙掌一合，暗凝功勁，把掌中那串式樣玲瓏的「七柔鈴」，擠得變了形狀！

獨孤策蹙眉問道：

「翠姊，你不是說這串『七柔鈴』，有妙用麼？怎又突然把它毀掉？

田翠翠微笑說道：

「妙處就在這裏，必須把這串『七柔鈴』毀掉，才有大用！

獨孤策搖頭苦笑說道：

「翠姊，我眞弄不懂你這葫蘆之中，究竟賣的甚藥？」

田翠翠神情詭譎地，笑了一笑說道：

「策弟，我們走！你暫且委屈一些，悶在葫蘆之內，等到『丹桂峽』中，悶葫蘆便自會打破！

獨孤策皺眉說道：

「又要去『丹桂峽』麼？小弟不知怎地，在見了那『天香羅刹』察妙蓮時，彷彿有些頭痛？（一九六）

田翠翠又要借獨孤策到丹桂谷，更說到那兒可以打破悶葫蘆。

七日完小說

舞折小蠻腰

．卓家山．

第二天，各報都刊出麗仙夜總會門前夜來發生的桃色活劇與車禍慘劇，有一家報紙更以顯著的地位，登出一篇驚人的，動人的特寫，題爲「愁雲慘霧姊妹花」，副題爲「從桃色活劇說到車禍慘劇」。

原文是這樣的：

「夜總會是紙醉金迷，令人陶醉的地方，但，也是令人迷惘的地方。

在迷人的音樂旋律中，男女們翩翩起舞，像蝴蝶般的舞着舞着，在外表上，他（她）們好像沉醉在歡愉的氣氛中，快活得像個仙子一樣，可是，誰曉得在芸芸女客中，口角掛着的微笑，祇是僞裝，她的心實在是苦酪着，她不是想笑，而是想哭，她不是想說話，而是想吶喊，把她心中的沉痛語傾訴出來。

「愁雲慘霧姊妹花」的大家姐米美儀，本來是一間小學的教師，但是，那可恥的一百二十元待遇，不能醫治患着嚴重肺病的父親和供弟妹讀書及維持最低限度的生活，于是，她偸偸地在晚上去伴舞，誰知昨夜首次和客人上夜總會，便遇着了客人的太太，于是，一幕活劇便演出了，同時，一幕人間悲劇也被揭開了。

昨夜，這位可憐的舞女，可敬的孝女與敎師米美儀，散了樂後從醫院走出來，呆呆的站在路上。

她仰望着天，擬覩着路，不知到那兒去好。

她此刻的心情是可以想像得出的——悲愴，痛苦，沉重，徬徨，今後不知走那一條路子好……

在米美儀被客人的太太毆傷昇上救傷車的當兒，麗仙夜總會橫門發生一宗車禍，原來，受傷的那個女孩就是米美儀的妹妹秀儀。

秀儀是一個聰明伶俐的女孩，今年十歲，在大坑一間小學念書，去年她的父親米光患了急性肺炎，險些丢了性命，而今，他雖然還活着，可是却不能再做小販了。本學期開始前，她的母親因爲家庭環境激變，再沒有能力供她讀書，于是叫她停學……，就算找不到工作，也可以在家看管弟弟，讓做母親的多做點女紅，幫補家計。

秀儀聽了母親這話，含着眼淚，咬着口唇皮沒有做聲。

過了幾天，秀儀歡天喜地的跑回家來，一見了母親，便說：「媽媽，我，我……

「秀儀，什麼事使你這樣高興？」秀儀的母親看見女兒這樣歡喜，也笑起來了。

「媽媽，我剛才返學校，校長說我成績好，免收我學費呢！」

「眞的？」秀儀的母親笑着問。

「眞的，眞的。」秀儀笑着說：「所以我趕着回家告訴你。」

「旣然校長不收你學費，那你就繼續讀下去吧。」秀儀的母親說：「不過，你要用功讀書才好呀。不然的話，校長再收學費，我便沒有能力供你讀書了。」

秀儀瞅着小咀，又喜又愁的瞟了母親一眼，喜的是：母親准她去讀書；愁的却是：有沒有把握去繳學費，因爲每個月十五塊錢，這數目也不少呀。

原來，她的母親叫她停學之後，她躲在屋後不知痛哭過幾多次，最後，她編造了校長說她成績好，不收她的學費這個謊話。（四）

一刀仇

十八：向鳳仙問兩件事

陸達仁在張王爺口中，査出出錢買人打佢一餐者係馬青海，立刻去搵鳳仙。

原來陸達仁之未婚妻鳳仙，有個表哥，名叫馬青海，以前亦曾追求過鳳仙者，但鳳仙嫌佢不冒正業，成日油頭粉面，唔吼佢，陸達仁起初都以爲馬青海係勁敵，因爲佢與鳳仙，多一重表哥表妹關係，容易傾得埋，如果追求，即事半功倍，係來鳳仙向佢表明心跡，話憎死呢個表哥，全世界男人死淸光都唔嫁佢，陸達仁當食番粒定心丸，現在聽見張王爺咁講，不由不信，於是決定先去搵鳳仙傾吓，問吓長寄海近來住何處。

是日下午，陸達仁去到鳳仙屋企，剛啱鳳仙未出街，問曰：「你搵我做乜？」陸達仁曰：「你話過我地仍可以保持多少友誼者，然否？旣然重有少友誼，我就可以來探吓你矣。」

鳳仙面色如鐵，曰：「如果有事，則三扒兩撥講淸楚，否則不必再來見我，事關我怕被警方誤會，話我同黑人物來往，如果因爲與你傾兩三句而被警方反黑組之人查出，召我去問話就唔抵矣。」

陸達仁揸埋條頸，忍住度氣，曰：「小姐，我唔算來食碗你者，祇係問你兩件事，但求你老實答覆，你答完之後，我今世都不再來見你都得。」

鳳仙曰：「你問可也。」陸達仁曰：「聽講你就快結婚，未婚夫係你表哥，然[illegible]問一句，你表哥馬青海現在何處？」鳳仙曰：「你問我表哥有乜作用？」陸達仁曰：「因爲有多少事非搵佢不可。」鳳仙冷笑曰：「唔怪得矣！臭味相投，原來你地一樣都係賤人，我唔知，你如果要搵佢，唔好來問我。」

陸達仁曰：「小姐，我向你所問之事，係我今世最後一次向你請教者矣，請你據實話我知，唔好托手踭，我眞係有十分重要之事，將來你自然明白。」

鳳仙曰：「好，我話你知，馬青海現時在九和洋行做事，我旣已答你，希望你以後唔好再來見我矣。」

陸達仁回身便走，去到九和洋行門口，等候放工，一直等到下午五時，大批白領階級之打工仔出來，陸達仁打雀咁眼睇實，不久，果然見馬青海出來，祇見佢西裝筆挺，打扮得十分夠格局，高視濶步，威氣十足，陸達仁走過去，與佢打招呼曰：「馬青海，唔見好耐，認識細佬否？」

馬青海見陸達仁，愕然，曰：「你……」陸達仁：「我搵你有些少世界斟吓，難道一塲相識，咁都唔得，此處附近有冇靜靜局之酒家或者餐館？」馬青海曰：「唔得閒！」想走，陸達仁將佢一手拉住。（一〇八）

陸達仁一手拉住馬青海

南唐

南宮搏著

八一：早朝時

「宮中發生的事，和你不相干的呀！」

她惆悵地抬了一眼：

「這多麼不舒服啊！重光——姐夫！」

「現在，你睡吧，女英。」他說着，輕輕在將她一推。

「重光，你好好地去睡，不要再掛住那些事，重光，保重身體。」她說，一副大人口氣。

他在苦憂中，但對着一個孩子扮成的大人腔調，終於忍俊不禁而現出了一絲笑容。

．．．

平旦之前，金陵城大雪紛飛。

景陽鐘在大雪中響着……

江南國主乘着大宮車，來到瑞光殿前——四名內侍把遮篷拉出，伸展到車頂，同時，又有兩名內侍把一卷牛毛織成的地毯展開，鋪在露天的階路上；於是，冠服齊整的李煜，徐徐地自車中出來，上階，入宮門。

現在，在瑞光殿內寢當值而領班的宜愛，使好殺的宮眷，她在南面的便殿接駕。

「皇后怎樣？」李煜問。

「一個多時辰之前醒過一次——皇后要求搬到長生殿去，臣妾勸止，皇后說，她要死在長生殿正寢。」

「噢，現在呢？」

「現在已睡着，很安詳——」

「好，倘若皇后醒來，告訴她，我來過了，散朝時再來。」李煜說，隨即轉身，再上車，吩咐御者轉向瑞光殿。

內侍王貴田在宮車旁邊見駕，愴聲報告：

「英姑在安睡——寶奴於寅初交班，回來陪英姑。」

「好——」李煜漫應着。

宮車在大雪紛飛中馳向朝堂。

景陽鐘不斷地響着。

內侍朱福偕同一名太醫，在朝堂後面的休息處見江南國主，報告小郡公的病況。

——仲宣在一夜間雖醒過幾次，但是，情況並無進步。

李煜雙眉深鎖，沉沉地問：

「那是說很危險了？」

「是的，陛下，倘若在午前再不醒，祇怕不救。」太醫的聲調如雪天的喚鴉。

「試過放血嗎？」

「陛下，四歲的孩子不能用放血法的，陛下，我們已竭盡所能了，小郡公腦部受傷極重。」

「嗯，如有變化，隨時來報，還有，外面如有適當的醫生，找進來會診。」

此時，殿上鐘鼓齊鳴……（八一）

愛鎖

五九．拘留所內淚眼相看

杜子重夫婦看見女兒滿臉怒容，不再問她。

但是子重却嘆了口氣說：「做事務員而僞稱做襄理，這樣子的人，甚麼事也可能做出來了！」

「爸爸，你也相信大志是刼匪嗎？」麗萍憤然的問。

杜子重瞅了獨女兒一眼，半响才說：「他是不是刼匪，等警方調查過便可分曉了，不過……」

麗萍不待父親的話說完，便狂奔入房，擁枕痛哭了。

她雖然惱大志揭穿她墮胎的秘密，傷了她的自尊心，但是兩個經過柳坡對他的冷嘲熱諷和父親對他的懷疑，還對麗萍的自尊心傷害得更大，打擊得更重，她爲了挽回失去的面子和維持她少女的驕傲，她不得不爲大志分辯，証明他不是匪徒，以免被家人親友說她跟樑面賊做愛人，不過，她雖然是這樣想，但怎樣証明大志不是刼匪呢？況且，大志被百德貿易公司革職和偵不是襄理，而祇是事務員，已是鐵般的事實，這些，都會成爲柳坡揶揄的資料和使父親不滿的。

此刻，麗萍想替大志解救，也替自己解救，但是，却想不出解救的方法。

這夜，她失眠了，跌進了痛苦的深淵裡。

第二天早上八點多鐘，麗萍正想返校授課，突然接到警署的電話，要她馬上到警署「認人」，麗萍一怔，暗想：「難道大志被拉了不成？」

她想着，懷着一顆顫抖的心跑到警署去。她猜的沒有錯，警署果然指着一位疑犯，問道人是否就是韓大志，麗萍含着眼淚點了點頭，她想跟大志說話，但又不知從何說起，而大志呢，卻低着頭，樣子顯得非常痛苦，加以病後連夜失眠，臉色更加蒼白，麗萍見了，心裡十分難過，以前痛恨他的心變爲同情他，可憐他了。

她正想安慰他幾句，但站在旁邊的警員却說：

「杜小姐，你可以走了。」

麗萍懷着沉重的心情離開拘留室，驀地，一陣痛哭聲傳進耳鼓，她曉得還是大志的哭聲，更曉得這是寃屈的吶喊，不平的呼號，她連忙對警員說：

「先生，你們以爲韓大志就是打刼柳坡的面賊嗎？他不會駕車的，怎會把柳坡的汽車駛去？他，他不是刼匪呀！」

麗萍很激動，而且還回過頭去看看大志，見他伏在鐵欄內痛哭。

「杜小姐，你現在不用說話，假如你有話要說，將來到法庭說好了。」警員嚴肅的說：

麗萍離開警署，心裡非常難過，因爲她曉得大志不會駕車的，昨晚柳坡懷疑大志的時候，自己爲甚麼不告訴他？不然的話，他便不會懷疑大志，而大志也不會涉嫌被執了，想到這，她悔恨自己一時糊塗，也痛恨柳坡太過衝動，在未証實是大志行刼之前，竟向警方說是大志所爲呢？（五九）

武俠歷史長篇連載　八方風雲

新捉刀人著　圓子插圖

第一回：康熙帝智殺權臣　四貝勒巧篡皇位

上文因果：上文說到朱林傳授松之壽與上人達摩拳，并認出法華寺之獻書乃唐人寫之達摩帖。松壽之下山至天池鎮，同享酒食聲色之樂，此鎮爲遼宦富商銷金之所。

林燕泰和朱公子，對這家的聲色，已嘆觀止矣，但威司務却告訴他們道：這家在天池，祇屬於第二流，還有第一流的呢。朱公子問松之壽道：當眞是第二流麼。松之壽笑答道：祇得第三而已，我們一定要先由三流，看到二流，然後再一流，如此方才有趣。再聽了一套歌，便命獻茶，然後對這家女管事道：一并到大寺收銀。女管家等人，排了除來叩謝。大家一行辭去，諸藝人猶依依送至二門以外。一行來到另一家懸燈之門口，門庭甚寬，左右共有八株大柳樹。朱門大開，望見兩道二門，都是竹樹。左右兩名青布衣之男管事，叩頭迎接，一行進入內院，祇見白牆逶迤，深院幽靜。進入大客堂，其寬敞講究，又非前一家所能及。這家名青松歌台，其制度大不同於一般之藝妓家。當客人坐好之後，一聲傳話，排成一條，出來了二十四名花枝招展的歌姬。松之壽早對賞客道：每人不限數目，但覺得好的，就指一指。他和上人，也是一樣。於是三位貴客，便不再客氣，各指了二三人。二十四個當中，五位客官，却指了十五名。立刻每位三姬，紛紛扶了各人的客官，過別院洗山湯去了。這家的湯泉設備絕佳，引地下之溫泉入屋，每一套共三間房屋，一爲客廳，一爲臥房，最後即爲湯泉屋。每一客由三姬侍奉，凡事無須自己動手，祇要盡量休息就成。當入溫池之時，三姬照當地風俗，亦隨之入浴。在湯中用樹上所結之一種實果，擦抹皮肌，再浸入礦泉，前後二美人細心按抹捶打，另一姬則在池中浮沉自戲。兩公子和威司務，各已分開，不能互相道出此種湯沐之妙處，且說伺候朱公子者，三姬皆朱用手所指出的，故三姬十分感恩。在溫湯之中，極盡其小心伺候之能事。朱公子問道：有能漢語的麼。其中二姬，指了一個最幼年，大約祇十六歲的笑着，那年幼的笑道：能說，說得不好罷了。朱公子大喜，於是在池中，與她說話，并由他譯與另二姬人聽。朱公子問她姓名，她笑道：奴叫小春，這兩位姊姊，一名大杏，一名二杏。問她們，爲何松之壽大師父亦來此間飲酒洗沐。小春驚異反問道：他老人家怎麼來不得。朱公子道：他老人家乃法華山寺第一劍家，如何能前來。扶桑之武士，無所謂出家或在家，都可以有室家的，不必一定吃素。朱公子這才明白，松之壽在村中另有大公館的道理。浴罷，一齊再易新袍出來。各貴賓皆到，於是樂女相間而坐，有大歌舞場面，其中有一隊七仙姬舞，配以樂器，女子皆衣輕紗舞衫。大家靜靜，各與身邊之姬人對杯飲酒，自觀着色，耳聽五音，這樣自由自在，玩了有兩個時辰，方才息舞用飯。時已入夜，前後皆用宮燈，墻上掛了海珠貝殼之燈，看鮮艷潔，都是由山上，或海中取來的，珍貴異常，而所用之器皿，亦無一不精緻妙絕。是夜松之壽毫不客氣，留大家住下來，各人有一所房子，而最奇者是每客有三個姬人伺候。野添七人笑對朱、林二公子道：規矩是三姬侍寢，也可以再增加，也可以再減少，卽不必一定要和三個有關係，總之你歡喜多少就多少，以客官爲第一。兩公子驚道：那有再增加之理。上人道：松之壽老師父，要選用五姬，不然不得天明，而且他老人家的內功太好，若只留三個人伺候則糟了，因爲三個姬人，實在無法承受。說罷，笑聲去了。這夜大家各住一處，互不相關。而林公子等三人，都各留下三姬，方不顯得失面子。次早大家相見，又換了去最大的一家柳園，終日聽歌看舞，直到次日，當夜另有風光，不必細表。然後一行再要回京，朱公子道謝道：我們須返京都矣，上人也道：我還有事去奈良，不如我們同行吧。松之壽十分惜別，親自送大家上路，來到法華山下的一條大路上，見有一座路邊石亭，此乃大唐傳下來的，夏天在此亭中，放有茶水，以爲過路之人飲的。松之壽一再殷要求後會，上人道：松師父可以到京都來，我陪幾位貴客，不日到奈良一探古都，然後陪去同觀萬人池湯，則大都會之景。說此話罷了。松之壽臨了，依依惜別。正是：

送君千里　終須一別（一〇四）

朱林等在藝妓家圍桌飲酒

松之壽京亭前依依惜別

血青蛙

穆穆著

千萬巨富的姚家那極貧窮喪禮告一段落，姚仲明聽着叔母遺體給仵工徐徐放到墓穴之後，一坏黃土，四野蒼茫，悲哀，憤怒之間，他痛哭一回，站在墓前默禱，心道：「叔母，你安息吧！叔父被匪徒殺死，你因叔父之死而受不了刺激而死，等於給匪徒殺死一樣，姚家只剩下我一個人，探長高奇竟懷疑叔父和匪徒有轇轕，我成爲一個孤寡無援的人了；不過，我不會氣餒，前途縱是刀山劍樹，我亦要去殺匪徒報仇。」說到最後那句話，他緊握着拳頭，咬牙切齒，恨不得把匪徒來個千刀分屍。

他在叔母墓前，徘徊不願走，直到深夜，山路間沒有燈火，秋夜涼風吹得他打了幾個寒顫，憬悟自己不能再留，才長嘆了幾聲，拖着極疲累的步伐回市區去。

市內燈光閃爍，電影戲院前車水馬龍，極是熱鬧；但他爲了哀傷過度，竟是瞧不見一般。他在街上，漫無目的的走着，直到午夜，行人稀少，枵腹雷鳴作響，他才覺得，自己要殺匪徒來給叔父叔母報仇是另一回事，眼前的飢餓與住宿，他已是無法解決。因爲埋葬叔母，他把身上稍爲值錢的東西都賣光，葬禮告一段落，他的袋子是不名一錢，不只法打發，又從何而能殺匪報仇！不過，他的性子是堅強的，爲難了片刻之後，心裏便道：「飢餓而已，不算是甚麼的，我正在年青，捱過今晚，明天去找工作便是。在這樣的一個社會裡，年青人捱一下，又算得是甚麼？」

他決定捱下去之後，便步到一個較僻靜的地方，坐下來，決意是任由夜風和飢火相煎迫。

好不容易是捱過迢迢長夜，天亮了，他站起來，去找工作。他在美國，是讀土木工程的，與建高樓大廈，他的長才是用得着，只是有規模的建築公司，像他這樣的專門人才，早已有人，不須要多聘一個，他便落空；再而，他想到商行裡做個文員，勉强棲身，但商行文員早已有固定人員担任，亦犯不着偏請。他要在今天之間找到工作賺點工錢來吃飯，只有一條路子可走；那路子便是勞工，因爲工廠要趕工的，多聘一個臨時工人，不算是什麼一回事。結果，在枵腹相迫之下，他覺得，人格是有貴賤的，職業却沒有貴賤，只須那職業是純正，便不會有問題了。他便去做臨時工人。他是千萬家財的姚家財產承受人，現在迫得去做勞工，自然是無限悲痛的。還幸，他體魄不弱，心意堅强，竟能努力工作；半個月之後，他克勤克儉，積蓄了百來塊錢，生活不致於完全沒有保障，便就把職業辭掉，去進行給叔父叔母復仇。（十一）

姚仲明站在叔母面前默禱

新華春夢

鐵嶺遺民著

第六回：河山百二　大任付良臣

廕昌到了保定軍校代表大總統頒發文憑，每人又賜軍刀一把，這點是仿照日本形式，日本士官畢業生也例由日皇賜軍刀。廕昌在這一期畢業生裏面挑選了二百八十八人，籍貫皆是直隸、河南、吉林、奉天等省的人，帶回北京派爲模範團的中下士。模範團士兵的來源是從部隊下級軍官中抽調，預定訓練期限半年，每期可產生四個旅的模範軍軍官，初步計劃以訓練十個師爲限。

袁世凱無論怎樣忙，每天一定要抽出時間到模範團看操一次，召集軍官訓話一次。袁世凱在小站練兵時，就養成以人爲中心的訓練方法，各營都供有袁世凱的長生祿位牌，營官經常要向士兵解釋說：「袁宮保是咱們的衣食父母，咱們一定要爲他盡忠出力。」就因爲官兵之間充滿這種思想，只認袁宮保不認朝廷，所以載澧雖然免了他的職，逐他回籍養痾，軍權依然在他的手裏，到了辛亥起義，淸廷束手無策，不得不起用他以平亂，結果袁世凱輕易地取代了清朝的皇位。

此時模範團士兵訓練比從前更進一步，每次軍士升級時，一定要到府中向袁世凱叩頭謝恩。

模範團成立之後，段祺瑞與袁世凱的感情更加惡劣，段祺瑞從不過問模範團的事，也不承認這個機構存在，好在模範團直屬統率辦事處，一切餉糈械彈不由陸軍部領取，段祺瑞雖然不滿，也無奈何。

不過，模範團的官兵待遇極爲優渥，比起一般官兵要高出一倍，漸漸引起陸軍方面的不滿，陸軍次長徐樹錚，少年好勝，平日又是段祺瑞的靈魂，當時不加思考就上了一個簽呈，要求增加官兵薪餉，段祺瑞向不到部辦公，這些事情根本就不知道，但呈文總是陸軍總長署名，遞上去時，正值中日爲二十一條件爭執最烈時，袁世凱大爲憤怒，提筆在上面批了八個字：「稍有人心，當不出此」。公文回到陸軍部，徐樹錚不能不給段祺瑞看，一逕帶去府學胡同段公館，段祺瑞正同客人打牌，不必通報的，徐樹錚向來是穿房入戶，一直到了牌桌前，把公文及批語捧過去，段祺瑞一看勃然大怒，幾乎把牌桌也掀了，說道：「這又是敗子大爺搗的鬼，他專在老頭子跟前點我的火，這樣下去我不能幹了。」

徐樹錚笑道：

「袁大爺的意思就是迫你不幹，你要一怒拂袖而去，那可正中他的下懷。他正好把軍權一手抓過去，要依我說，高低都要幹下去，總統大概不致於明令撤你的職。」

段祺瑞點頭道：

「一點也不錯，你講這段話，我到想起一件故事，在戊戌政變前，李合肥任空頭大學士，住在賢良寺十分無聊，那時我們這位老頭子還是翁叔平的黨羽，他們這一派人物就想擠走李合肥，翁叔平可以補上軍機大臣，協辦大學士。就由老頭子去賢良寺勸合肥告老還家，待機再起。

結果却被合肥痛罵了一頓，鼠得狼狽而逃，後來他提起來仍然苦笑，認爲是有生以來碰的最大一次釘子。除去李合肥別人也作不出。（一〇九）

……明眞相，自殺而死。（下）

……是掩耳盜鈴而已。（未完）

秋風起矣　請服　區健民強腎健身丸　補身及時
補精益髓固本培元
專醫　虛弱虧損　腰痛腳軟
男女可服　保證實效
先施公司及中西藥房有售
總代理源發行　電話629160
分代理　澳門長江藥行　九龍中正藥行
新界代售　荃灣百安藥行　元朗永生藥行　元生藥行　上水天成藥行　粉嶺天和藥行　平安藥行

今天八院　全套故事總結局
香港　新世界　英京　寶光　皇宮　龍城　華樂　金像
曹達華　于素秋　林鳳　關海山
如來神掌　四集大結局
六鼎印傳神掌秘訣！九式絕招制伏群魔！

威信鋁質有限公司
承接各種鋁質工程　精心設計·快捷·妥當
香港謝菲道一一四號地下　電話：七二七八六六

災難臨頭
當悔改信耶穌　神愛世人甚至將他的獨生子賜給他們叫一切信他的不致滅亡反得永生

工商晚報　分類廣告
銷數廣效力大收費廉
每段大字四個小字四十　每天一元　上期收費不折不扣
凡涉及法律性廣告，請携同身份証來本報辦理刊登手續。
治刊處
㊀香港灣仔分域街十八號本報廣告部　電話：七二九三〇七
㊁彌敦道七五六號B地下（即東樂戲院側近太子道口）電話：八〇九六五八
㊂油麻地上海街三一九號老實公司　電話：八四三七三六
㊃元朗康莊市場壽富街六號仁愛診所　電話：三七六

耳鼻喉　岑國良
古方專醫，一服見效
痛濃爛鳴　塞鼻涕血（喉症保証速愈）
尿病　小便刺痛　流黃白濁　一切淋病　保証根治
診藥三元
九龍醫館：旺角彌敦道三三〇號三樓（近北河街口）診症：早九時至下午九時　例假照常
香港分館：灣仔莊士敦道一七一號二樓（即英京酒家對面）診症：下午一時至九時　例假照常

施下蓮婦科
日本新法　是否有喜

工商晚報 狗經

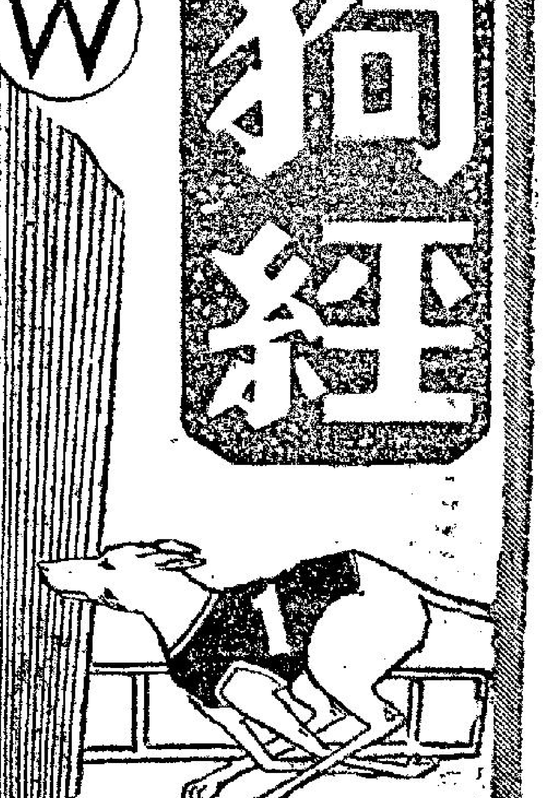

本報狗經，由下列專家執筆：周天王 何尺 布烈特 蓮峯秀士 周恭 主編：申江豹

狗會午間宣佈換兩犬 大熱門黑鑽石避戰 福伯最快奉派上陣

【澳門即午長途電話】狗會公佈，今晚第二場四號大熱門退出比賽，由後備福伯入替，第五場六號黑鑽石引退，後備最快補上。狗會未宣佈兩犬退出原因。福伯今晨所見，狀態甚好，有力爭勝。

週日賽狗，普遍出現這樣的現象，就是驟冷驟熱，此中原因，和編班大有關係，因爲每週六天編出的狗隻，一般都較首天班次較低，屬中下級貨式，這些場合最爲混亂，因此，冷門貨隨時有殺出可能。從分場表看，今晚情形，又不會例外，要有斬獲，搭穩兩個原因：㈠找次熱半冷的狗，作投注對象；㈡宜作重點出擊，不宜用大包圍式盲目投注。特別是一些風險太大場次，最好忍手。

今晚賽程，和昨晚相同，敘科數一樣有一場五九五碼長途，由高班狗爭雄。其中最惹人矚目的，是有新狗王之稱的實得，小挫復出，挑戰當紮的即克、樂心、鑽石皇舅，能不能重振聲威，登上王位，此賽無異是試金石。根據近日觀察和狗房提供消息，後勁好，實得本週來十分生猛，狀態至好，這頭狗好勝心強，今晚初賽長途，正好發揮牠的優點，不宜因爲上賽受挫，忽視了牠的實力。同場另一頭高班狗樂心，質高一皮，近況亦已回復當日水準，對前犬威脅最大，極可能雙雙帶返。

今晚最見混亂的場次，多爲久休復出高質態沉狗，和一些稍有表現但欠穩定的份子，同場出賽。大冷狗可在此中奪。其中兩場最明顯的是：第一場的飛奔、飛箭、穩得福；第三場的黃金時代、花花公子，此外，第五、六兩場賽狗，集中了近期來當紮的份子，每一頭狗最有爭勝本錢，在這兩場下注，不宜過於主觀地偏愛那一頭狗。

下面將在正常狀態下，各場爭勝機會較大的狗，提供給讀者參考：

第一場樂聚新剪快放，跑短途又有一起之利，佔盡優勢。第二場猛龍近況和賽績都好，還頭狗有後勁，是有取勝實力。第三場吉蒂夫人最擅此程，狀態在這組中是最好一頭，贏面甚大。第四場領薪日上賽之敗，查出因爲賽前腹瀉，賽時大雨路滑，都屬意外，這一賽情況完全不同，對手疲弱，可以輕勝一仗。第五場孟嘗客快放佔地利，這頭狗質冠同儕，可見勝望最穩。第七場好快狀態最好，上賽撞後仍勝，可見實力高強，值得再跟。第八場娛樂昇平擅長直路衝刺，還一賽排內欄，更有領先搶出機會，應該睇高半綫。第九場要留意場上霸，上賽跑來狀態失常，原來腸胃欠妥，經調治後健康完全康復，提防今晚再爆一鑊。第十場金牌樂衆所睹，同場各犬，難攪其餘。第十一場好利在一檔，值得重視，頭狗性勇，底質較高，機會甚濃。第十二場實得戰意好，實力雄厚，有力懾伏羣犬。

今晚各場最後分析

第一場

㈠樂聚，最近兩賽取得本程次席，表現不俗，此番在一檔，利於開出，可期掄元。㈤穩得福，舊紙頗佳，久休復出，夜操有回勇表現，上名機會頗大。㈣運動家起步快，雖在中檔，乃屬三甲不脫材。㈥飛箭，出籠慢，在外檔，有些包廂之虞，機會不大。㈢飛奔；病後復出，早課態況平常，未便看好。㈢百利寶，沉沉未起，機會甚微。後備望月近況不俗，出可左右大局。

第二場

㈡好彩，編在此組，稍得降班之利，且在二檔，當可快開前出，雖後段較弱，但仍有作爲，可以看高一綫。㈤猛龍狀態有起，上賽走得不錯，在此強手不多之局，位置可期。㈠辣椒底質較佳，如臨場有態，不可放過。㈢豹王久沉未勇，上賽沿途跟跑，鬥志低落，機會有待。㈣大熱門質素平庸，態況亦欠勇，復處中檔，更難看好。㈥家庭儲蓄狀態波動，可夠而不穩，難寄厚望。後備福伯，質高態起，出可橫掃。

第三場

㈠吉蒂夫人近態殊勇，後上力足，本賽勢將成爲衆矢之的。㈥黃金時代質冠同羣，夜操雖未勇，但組內強手不多，未能小覷。㈢勝利皇帝有很好前速，如能稍爲帶離，可以得位。㈤大獨裁者起步慢，狀態欠勇，機會較次。㈣總係夠運病後復出，體力仍弱，暫難睇好。㈡花花公子也是病癒復出，夜操表現平常，祇宜冷狗看待。後備上海小姐，狀態消沉，出替機會不大。

第四場

㈣驅逐艦上賽走第三，表現未如理想，今降落此班，形勢頗佳，檔位均有利，似宜另眼相看。㈢領薪日上賽落第，可能因不慣在豪雨下角逐，此犬段速頗佳，爭勝實力猶在。㈡大健康出籠反應較差，但後上力不弱，如被冷落，不妨一敲。㈥華秀在低沉狀態中，除臨場有態，否則仍難捧場。㈤好前途最近寄爬籠，多次因而坐包落第，機會甚微。㈣天龍，質佳態沉，近賽有屎步壞習，難以倚重。後備綠犀出有一拼之力。

第五場

㈤幸運狀態已回復水準，上週夜操極勇，在此班中，可穩操勝。㈥黑鑽石質冠同羣，上賽取得四五〇碼首名，表現已勇，坐位望勝之材。㈠大西洋起步快，在一檔，利快閘搶出，會有較佳表現。㈣幸運寶前快後慢，實力不夠，今賽時機不再了。㈢依然在實力最弱，上賽表現差，機會甚微。㈡首獎起步慢，後上力不如前，暫難看重，後備最快質本不俗，但態況平常，不宜期望過殷。

第六場

㈢亞財底質優厚，後勁強橫，近況在同儕中，本賽乃可稱霸。㈠孟嘗客上賽走得頗勇，此犬最宜在一檔，今仗力足取得次席。㈢幸運者，狀態冒起，後勁凌厲，是本賽第三實力。㈤雞霸是實力最弱一頭，在此強手林立之局。

第七場

㈣鑽石小休復出後，操表現不俗，本賽對手不強，取勝機會頗大。㈠雷鵬底質冠同羣，在此組有班次之利，又排此犬最適宜力亦有未逮之處，此之一檔，可能一洗頹氣以爭衡。㈥明虹實利，但勝率或因近況甚差，機會但近狀稍爲吃虧，宜作冷狗看待。㈥威風近況甚佳，機會亦強，出入有勁，後勁好，出有爭勝機會。㈢好快亦爲實力最強之一，並不足，但比較起來，平常，上賽爆出大冷，有較佳表現，如冷可重。㈡樂運光明一勝，後段見疲弱，伯海滑沉未起，機會平常。

第八場

㈠娛樂昇平上賽爆出冷位，表現極佳，此番又在一檔，且對手比上次弱，可期掄元。㈤香港勇士上賽走第三，表現有趣勇跡象，可望一振雄風。㈢金鐘狀態頗勇，上賽中段殺上，勁力頗足，可惜被江龍後襲，功虧一簣。本賽仍有機會。㈡大羅天，實力差，走位尚欠靈活，難有作爲。㈣勝利，狀態平常，中檔不利，機會不大。㈥鑽石皇帝有降班之利，但此犬近賽前銳疲，不宜期望過殷。後備生財後勁轉弱，不必重視。

第九場

㈣好友底質甚優，久沉初起，上賽短途爆冷，表現奇勇，此番要另眼相看。㈠大把上賽走得不錯，後勁轉佳，本賽仍可有作爲。㈥核子腿上賽起步如輪得奇，此犬起步快，在六檔當可帶出，機會不弱。㈢場上霸狀態波動，爆出一次冷後，上賽又走回第六，後段疲弱，難以看好。㈡上海先生前銳後疲，氣力未復元，跑長途難有機會。㈤好機會得況愈下，後勁甚弱，未有機會。後備鴻運狀態未勇，機會尚微。

第十場

㈠金牌已回到水準之間丁，近賽表現，後上勁足，是奪標呼聲最高一頭狗。㈢利害近態良佳，上賽大熱倒灶，被小兵碰翻而已，此番可望雪恥。㈡飛行家近續有進，此非窠檔甚得發揮，提防爆冷。㈥天財上賽得位，成績比上次還差，本賽機會無多。㈣山童上賽復出的表現劣，後上無力，機會有待。㈤鑽石皇牌上賽走得羞，後段見疲弱，祗宜以冷狗看待。後備伯爵之寶近態頗勇，出有一拼之力。

十一場

這一場水狗之戰，以㈥眉月最有機會，此犬質態均勝一籌，上賽落第，皆因被擠谷第一碰撞。㈠好利有前速，在一檔可望搶出，有上名機會。㈣可樂美上賽短途得位，表現有回勇跡象，可望闖入三甲。㈢幸運星消沉未起，屢戰屢敗，本賽機會亦不大。㈡朗月質庸態劣，後上力弱，屬白鼻哥之流。㈥頂快上週夜操本程，負於穩得福，得第二，成績並不劣，有爆冷機會。後備樂先是一頭水皮狗，可以不理。

十二場

㈢即克，在顛峯狀態中，上賽跑出頂班成績，後勁凌厲無比，力足再捷。㈡實得後勁強橫，肯纜背拚，本賽路程較長，對牠有利，頗具威脅。㈤樂心，上賽勇不可當，此犬本程往績甚佳，屬三甲不脫之材。㈥鑽石皇舅，上週因血而掛免戰牌，宜暫一次，最爲適合。㈠巧月內看，但嫌路程過長，後段恐支持不來。㈣金龍實力不夠，機會甚微，後備龍運底質好，上賽表現不俗，出要注意。

扑到正

第一場 ㈣運動家
第二場 ㈣福伯

狗寶

第八場 ㈠娛樂昇平
第十場 ㈠金牌

今晚澳門狗簿電台貼士

（各欄依次爲正、副、冷；綠邨電台爲初選）

狗簿	逸園	貼士	權威	格力	宇宙	錦囊	綠邨電台
第一場	㈣運動家 ㈤穩得福 ㈡飛奔	㈠樂聚 ㈣運動家 ㈤穩得福	㈣運動家 ㈠樂聚 ㈥飛箭	㈤穩得福 ㈠樂聚 ㈥飛箭	㈠樂聚 ㈥飛箭 ㈣運動家	㈣運動家 ㈠樂聚 ㈥飛箭	㈠樂聚 ㈥飛箭 ㈣運動家
第二場	㈥家庭儲蓄 ㈤猛龍 ㈡好彩	㈥家庭儲蓄 ㈤猛龍 ㈠辣椒	㈤猛龍 ㈡好彩 ㈣大熱門	㈡好彩 ㈠辣椒 ㈤猛龍	㈡好彩 ㈤猛龍 ㈥家庭儲蓄	㈠辣椒 ㈤猛龍 ㈡好彩	㈡好彩 ㈤猛龍 ㈠辣椒
第三場	㈠吉蒂夫人 ㈥黃金時代 ㈡花花公子	㈥黃金時代 ㈠吉蒂夫人 ㈡花花公子	㈠吉蒂夫人 ㈤大獨裁者 ㈢勝利皇帝	㈥黃金時代 ㈣總係夠運 ㈢勝利皇帝	㈥黃金時代 ㈡花花公子 ㈠吉蒂夫人	㈠吉蒂夫人 ㈥黃金時代 ㈣總係夠運	㈠吉蒂夫人 ㈢勝利皇帝 ㈥黃金時代
第四場	㈠驅逐艦 ㈢領薪日 ㈥華秀	㈢領薪日 ㈠驅逐艦 ㈡大健康	㈢領薪日 ㈥華秀 ㈠驅逐艦	㈥華秀 ㈡大健康 ㈠驅逐艦	㈠驅逐艦 ㈢領薪日 ㈥華秀	㈠驅逐艦 ㈢領薪日 ㈥華秀	㈡大健康 ㈥華秀 ㈠驅逐艦
第五場	㈤幸運 ㈡首獎 ㈥黑鑽石	㈤幸運 ㈡首獎 ㈥黑鑽石	㈤幸運 ㈡首獎 ㈥黑鑽石	㈥黑鑽石 ㈠大西洋 ㈤幸運	㈡首獎 ㈥黑鑽石 ㈠大西洋	㈡首獎 ㈥黑鑽石 ㈤幸運	㈥黑鑽石 ㈠大西洋 ㈣幸運寶
第六場	㈠孟嘗客 ㈡亞財 ㈢幸運者	㈠孟嘗客 ㈡亞財 ㈤石麒麟	㈠孟嘗客 ㈢幸運者 ㈡亞財	㈠孟嘗客 ㈤石麒麟 ㈢幸運者	㈠孟嘗客 ㈡亞財 ㈢幸運者	㈡亞財 ㈠孟嘗客 ㈤石麒麟	㈡亞財 ㈠孟嘗客 ㈢幸運者
第七場	㈤威風 ㈡好快 ㈣鑽石	㈤威風 ㈡好快 ㈥光明	㈤威風 ㈣鑽石 ㈠雷鵬	㈠雷鵬 ㈣鑽石 ㈤威風	㈠雷鵬 ㈣鑽石 ㈤威風	㈣鑽石 ㈤威風 ㈠雷鵬	㈠雷鵬 ㈤威風 ㈣鑽石
第八場	㈠娛樂昇平 ㈤香港勇士 ㈢金鐘	㈠娛樂昇平 ㈥鑽石皇帝 ㈤香港勇士	㈥鑽石皇帝 ㈠娛樂昇平 ㈢金鐘	㈥鑽石皇帝 ㈠娛樂昇平 ㈤香港勇士	㈠娛樂昇平 ㈥鑽石皇帝 ㈢金鐘	㈥鑽石皇帝 ㈠娛樂昇平 ㈤香港勇士	㈠娛樂昇平 ㈤香港勇士 ㈥鑽石皇帝
第九場	㈠大把 ㈣好友 ㈤好機會	㈠大把 ㈣好友 ㈤好機會	㈠大把 ㈤好機會 ㈥核子腿	㈣好友 ㈠大把 ㈤好機會	㈠大把 ㈣好友 ㈢場上霸	㈠大把 ㈣好友 ㈥核子腿	㈥核子腿 ㈢場上霸 ㈠大把
第十場	㈠金牌 ㈢利害 ㈣山童	㈠金牌 ㈣山童 ㈤鑽石皇牌	㈢利害 ㈣山童 ㈡飛行家	㈠金牌 ㈢利害 ㈣山童	㈠金牌 ㈢利害 ㈣山童	㈢利害 ㈠金牌 ㈤鑽石皇牌	㈤鑽石皇牌 ㈠金牌 ㈡飛行家
第十一場	㈥眉月 ㈣可樂美 ㈤頂快	㈥眉月 ㈣可樂美 ㈠好利	㈠好利 ㈣可樂美 ㈡朗月	㈠好利 ㈣可樂美 ㈥眉月	㈣可樂美 ㈥眉月 ㈠好利	㈣可樂美 ㈠好利 ㈥眉月	㈣可樂美 ㈥眉月 ㈠好利
第十二場	㈥鑽石皇舅 ㈡實得 ㈤樂心	㈥鑽石皇舅 ㈡實得 ㈤樂心	㈡實得 ㈤樂心 ㈥鑽石皇舅	㈢即克 ㈡實得 ㈤樂心	㈣金龍 ㈤樂心 ㈥鑽石皇舅	㈢即克 ㈤樂心 ㈡實得	㈢即克 ㈤樂心 ㈥鑽石皇舅

工商晚報貼士

場次	正選	副選
第一場	㈠樂聚	㈣運動家
第二場	㈤猛龍	㈡好彩
第三場	㈠吉蒂夫人	㈥黃金時代
第四場	㈠驅逐艦	㈢領薪日
第五場	㈡首獎	㈤幸運
第六場	㈠孟嘗客	㈡亞財
第七場	㈣鑽石	㈤威風
第八場	㈠娛樂昇平	㈥鑽石皇帝
第九場	㈠大把	㈣好友
第十場	㈠金牌	㈢利害
第十一場	㈣可樂美	㈥眉月
第十二場	㈡實得	㈥鑽石皇舅

穿雲箭

第二場 ㈤猛龍
第六場 ㈠孟嘗客
第八場 ㈠娛樂昇平

[illegible]

場次	首選	[illegible]	冷門
一	㈠樂聚	㈣運動家	㈤穩得福
二	㈠辣椒	㈡好彩	㈣福伯
三	㈠吉蒂夫人	㈢勝利皇帝	㈥黃金時代
四	㈢領薪日	㈠驅逐艦	㈠大健康
五	㈤幸運	㈡首獎	㈣幸運寶
六	㈡亞財	㈠孟嘗客	㈤石麒麟
七	㈣鑽石	㈡雷鵬	㈡好快
八	㈠娛樂昇平	㈤香港勇士	㈢金鐘
九	㈣好友	㈠大把	㈤好機會
十	㈠金牌	㈣山童	㈢利害
十一	㈤頂快	㈥眉月	㈣可樂美
十二	㈡實得	㈢即克	㈤樂心

連贏佳選

第四場 ㈠驅逐艦 ㈢領薪日
第八場 ㈠娛樂昇平 ㈥黃金時代
第十一場 ㈣可樂美 ㈥眉月

即克今晨接受按摩

今晨消息：尾場參與高班狗會戰三號即克，今晨具廉臣狗師親自爲此犬按摩。

賽狗彩票開獎 運財童子金屋 頭獎三萬七千餘元

【澳門訊】逸園賽狗第一期彩票，昨晚第十一場跑先後，在狗場二樓後座，由市行攪珠開獎，政局長劉塭監督，先攪出二十四個入圍，同時分別將六個號碼配在出賽狗身上，結果，金屋做運財童子，替〇四四〇六號票主帶來頭獎，應獎金三萬七千六百三十二元。茲將彩票開獎及派彩列下：

頭獎：〇四四〇六（金屋）獎金三萬七千六百三十二元
二獎：〇五四七五（樂意）獎金一萬〇七百五十二元
三獎：〇〇四九三（紫色平原）獎金五千三百七十六元
入圍獎二十一個，每得獎金一千零九十七元一角五分。號碼如下：〇一六七四六（烟囪）、〇〇三四五、〇〇九四七九、〇三八〇六（珊瑚）、〇四五八九九、〇三九七〇七、〇一四二三、〇〇三四〇、〇三二三五九、〇四〇九八三、〇四四五六、〇三一七六一、〇三一七三一、〇一五三一、〇二三一〇（明都）、〇三九〇一〇、〇四五五二〇、〇一九八五八、〇二五〇二九、〇四〇六七七、〇二五九四八。（如有錯漏，以狗會公佈爲準。）

昨晚澳門賽狗成績與派彩

場次	路程	時間	首名	二名	獨贏派彩	第一位置	第二位置	連贏
第一場	三五〇碼	廿秒七	㈡郵遞	㈣金鐘	六元四角	三元六角	六元六角	卅四元八角
第二場	四五〇碼	廿六秒五	㈠銀月	㈥再來一次	一元九角	一元四角	二元二角	四元五角
第三場	四五〇碼	廿六秒六	㈢巴域	㈠巡洋艦	五元九角	二元九角	二元一角	八元一角
第四場	五二五碼	卅秒二	㈥飛滬劍俠	㈡通利	三元五角	二元	一元九角	五元八角
第五場	五二五碼	卅一秒	㈤奇珍	㈠老爺車	廿元四角	三元四角	一元六角	十四元九角
第六場	五二五碼	卅秒三	㈠明敏	㈤利多來	四元六角	二元四角	四元	廿三元八角
第七場	五二五碼	卅秒一	㈣喜自來	㈡水翼船	四元七角	二元五角	一元六角	六元三角
第八場	五二五碼	卅秒一	㈥天下太平	㈣港澳風采	二元四角	一元六角	四元八角	廿九元五角
第九場	五二五碼	卅秒四	㈠樂天	㈡夜光杯	二元四角	一元七角	二元二角	八元一角
第十場	五二五碼	卅秒六	㈡寶力民	㈠螢寶石	十三元四角	三元九角	一元六角	十元六角
十一場	五二五碼	卅一秒	㈡皇宮之寶	㈤過江龍	一元九角	一元二角	一元四角	三元六角
十二場	五九五碼	卅四秒六	㈣金屏	㈢樂意	六元四角	二元五角	二元三角	十元七角

晨採快訊 梅道登墮馬受驚 賽神仙鋒芒已露

十月廿五，星期日

一週來以今早天氣最好，視野分明，但秋風強勁，使人有衣單之怯耳。出試有半百之技，大師傳齊全，尚見熱鬧。

梅道登曾遭墮馬之險，幸綠策安踏魔掛試，一落沙圈，使將老梅拋落，空馬狂奔，前人馴在沙地足有十分鐘；開邊客無不爲其捏一把汗，幸不久能起立，拍拍泥塵，又再試馬去了，試鐵人也。

△衛林士最早試賽神仙，一騎快放，縞矯不解，尤以過直路一段，頗有騰雲駕霧之勢，此類弱馬一經好轉，必求一戰，看近期動態，志趣顯明了，值得釘緊。

△梅道登策賽利多試六化郎，在馬房前守候，羅倫策梅德絲試一里，梅馬房舞時會合而去，一路並駕疾馳，無分伯仲，轉返直路，強弱分明，梅德絲據利多拋後，雖勁非常，兩個前步，使將羨，尤以此課起得更滿意，漸臻大勇之境，配羅倫離鐮不夠硬，但如作連贏冷配，大有想頭。

△佐治蘇策賽力加，唐宏洲策和平萬歲，同跳六化郎，賽力加治欄快放頗急，和平萬歲跟住，爭逐而去，轉返直路，佐治鬆韁，爭持更力，小唐始終拔緊，亦不輸虧，脚頭勁度，比上季大有增進，轉過飯護，確有不同，未容輕視了。

△助手策滿冠，快試一里，中程走勢，強勁悅目，返直路後，尚有餘勢，但落脚時之勁度，客遜起步時，勇態初起，未板回爆冷時之水準，但尚有兩週的時間可磨練，或可趕足，應注視其動態。

△助手策金必多，輕馳半里，從容自在，時速雖慢，神態則好，此駒形格上，神采甚佳，身段已成熟，唯一感覺未足者，肌肉尚鬆弛耳，近期操練，從不肯縮作快跳，以退爲進，可能自恃質高，今次對手多未夠，半勇上陣，亦應有爲。

△梅道登過福明輝，輕試六化郎，全程扣緊，未盡全力，但已覺身輕了，經上課快試，果有進益，加聘道人助戰，其志不少。

△助手試再包，返過直路時，一聲而逝，爽朗異常，近態躍起，已近十足，可能一鳴驚人。

△陳鐵麟試闌陵，沿途快放，返過直路時，出脚仍甚勁，顯未費力，不過，脚頭夠利而不夠厚，而速應好，但如遇力戰時，穀力或有問題耳。

獸醫狗胆

布烈特撰 馮國安譯

第一場：穩得福

六十七磅半的穩得福，十月八日和十五日都有參加夜操，而兩次都是排外欄，跑三五〇碼：而又同時跑頭狗，今次出賽，狀態大勇特勇，也是排外欄，照夜操及排位十分配合，施利總在十月份裡所殷用心訓練的狗，能最都是低兩三皮的份就是得近成狀態。無，而今次同跑的狗子，穩得福有勇態，在這裡都可橫掃的。

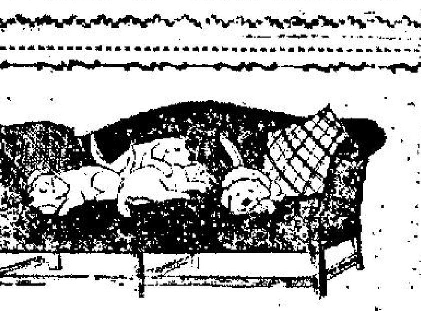

第二場：家庭儲蓄

七十三磅的家庭儲蓄，本週一開始，又進入勇態，這頭狗是歡喜走外欄的，今又途排在外欄，牠都有超級的演出，因爲牠拐彎時每易波勾，是以排在外欄忙放而出被會越放越快。牠在短途勝狗時，也是這樣跑的，今次得第六檔一彈而出時，就由外檔直放到底了。

第三場：（三）勝利皇帝

五十七磅半的勝利皇帝，還次是與一頭病癒復出狗同場，那三頭狗是花花公子總係夠運和黃金時代，由於牠們過去的賽績好，是以表面看來，勝利皇帝是外了班，其實還是明升暗降，花花公子、黃金時代等，狀態未十足，牠們決不會跑回原來的水準，所以實際上是大獨裁者與吉蒂夫人與勝利皇帝，以我個人看，勝利皇帝是勝高一綫的，因爲牠在巔峯狀態中。

第四場（二）大健康

五十七磅半的大健康，一連幾次出賽，都不在狀態中，尤以上次簡直全無狀態，所以跑第尾，但是賽後，卻又完全不同狀態，由週一到週五，天天冒起，這一來，就知道落後這次是不想牠拚得太利害，留力在今次出擊了，因爲今次對手不強，此賽有十足的狀態，就可以取勝之故，上次新月跑出卅秒三的時間，牠實在不宜攻堅，今次只要跑卅秒七八，就可取冠軍如拾芥了。

第五場（六）黑鑽石

七十一磅的黑鑽石，在上週勝四五〇碼之時，我見牠由後上取勝的跑姿，立即認定今次牠如能跑五二五碼，同樣可以輕勝，因爲這頭狗過去成績跑卅秒三，上賽發揮本身的特性，證明狀態已回復到全盛時代，今賽只要牠跑卅八秒，也就可以橫掃同羣，不但跑回本身的卅秒三，且而排檔有利，第六位是最合牠的走外欄脚法的。

第六場（一）孟嘗客

六十四磅的孟嘗客，是頭貼欄走的狗，只要牠能排在內欄，就可以輕易放出，直帶到底，上次牠排六位，結果是嚥相輸給水翼船，今次改排第一位，我認爲即使水翼船再跑也要負於孟嘗客五個狗位，因爲貼欄跑牠是跑高兩班的，同塲的狗，很難追得過牠。

第七場（一）雷鵬

六十弍磅的雷鵬，也是排在內欄，走勢特別好的，因爲牠也是貼欄跑的狗。這一場，對手是威風，但威風的後勁絕對不及雷鵬，而放頭的，前速又不及雷鵬，所以雷鵬在這裡，並是一頭有實力的大冷門。這頭狗在週三開始，已見毛色換齊了，眼神亦相當光采，狀態在冒升中，今次即使不勝，跑入位置，也不俗矣。

第八場：（六）鑽石皇帝

五十七磅的鑽石皇帝，上次跑第六，今次所有的狗經刊物，都不致再貼牠出來，賽狗是不是真的如此不穩定，若然這與教人難以捉摸了。其實不然，這頭狗是不能拚搏太勤的，所以牠的出擊，不能過勤。而賽狗並不是採用報名制度，是便性被編上陣的，因此幕後人就必須有適當的安排什麼塲合應守，這是極重要的。上兩次牠是採守勢，到了今次，應是攻勢的時候了？因爲對手不強，是牠應攻的主因。

第九場：（四）好友

六十四磅好友，上賽以廿秒正的時速跑畢二五〇碼，狀態表現得太勇。勝後狀態仍勇，今次五二五碼，牠過去的成績，都是跑卅一秒以上的，那末今次牠只跑回本身六成的水準，那就可以取勝了。

第十場：（五）鑽石皇牌

六十六磅的鑽石皇牌，上次牠是跑第六，今次在這裡出擊，機會又被一些狗評家看淡，記得上次牠與皓月、雷算機、螢實石同場。卻被狗評家改貼爲頭狗，臨場成了大熱，今次卻被狗評家忽視，可見大部份狗評家根據上賽成績做貼士的，他們忽略了狗的質素，以及三次近績的平均速率，照睇，在這裡的鑽石皇牌，是有超級感的，而狀態也不見得低落，聽說牠的胃口非常好，因此我認爲牠可以橫掃。

第十一場（四）可樂美

六十磅的可樂美，毛色又轉潤了，牠那虎斑色的毛，齊整平滑而有光彩，上賽跑三五〇碼，跑第二，今次狀態比上次更好，而路程長一些，對牠更爲適合，因此我希望各位勿忽略這頭狗。

第十二場（二）實得

六十九磅的實得，上賽短途失敗，敗因是出閘擁碰，這一仗無異給牠已充份的休息，今次捲土重來，但編在此牠未跑過五九五碼，我認爲牠會勝出的原因，是樂心上賽巳經跑得很盡，即克速捷三次也疲之，實誕後勁不足第一班的，所以形成實得巧同鑽石皇舅三狗抗衡之勢，而實得應比巧月鑽石皇舅爲好。

今晚各場賽狗犬隻近績資料

號數犬名	最近成績	近賽名次	
第一場 五二五碼 八時卅分			
㈠樂聚	二〇．六一	B3 A1 A1	麥
㈡飛奔	三一．三三C	C2 C6 C6	貝
㈢百利寶	三〇．八三	B6 A6 A4	施
㈣運動家	二六．七B	B2 B5 B1	貝
㈤穩得福	三一．〇三C	D6 D6 D6	施
㈥飛箭	三〇．六二	B4 A5 A2	麥
後備望月	三〇．三五	A4 A3 A3	施
第二場 四五〇碼 八時五十五分			
㈠辣椒	二〇．六八A	B5 B2 A3	施
㈡好彩	二六．八九	B3 B3 B5	施
㈢豹王	二七．〇四	C4 C4 B6	麥
㈣福伯	二六．八二	C4 B6 B2	貝
㈤猛龍	二〇．三一A	A1 B5 A3	麥
㈥家庭儲蓄	二〇．四一A	B5 A3 A4	奧
後備			
第三場 四五〇碼 九時廿分			
㈠吉蒂夫人	二六．八	C4 C4 C3	孫
㈡花花公子	二〇．五六A	C2 C5 C3	麥
㈢勝利皇帝	二六．八四	C1 C6 C6	施
㈣總係夠運	二〇．六七A	C4 C4 C1	貝
㈤大獨裁者	二〇．七八A	B2 B1 A2	奧
㈥黃金時代	二六．二一	B4 A5 B1	貝
後備上海小姐	二六．八M	C3 C2 C6	麥
第四場 五二五碼 九時四十五分			
㈠驅逐艦	三一．〇三	C5 C2 C3	奧
㈡大健康	三一．〇八	B4 B2 C6	奧
㈢領薪日	三一．二七	C1 C2 C4	施
㈣天龍星	三一．一	A5 A4 C4	貝
㈤好前途	三一．三	C3 C4 C4	孫
㈥華秀	二六．九五B	C3 C4 B3	麥
後備綠犀	二〇．四五A	C5 C2 A3	奧
第五場 五二五碼 十時十分			
㈠大西洋	三一．一七	C4 C4 C3	孫
㈡首獎	三一．五七	C2 C5 C3	施
㈢依然在	三一．四四	C1 C6 C6	奧
㈣幸運寶	三一．五	C4 C4 C1	奧
㈤幸運	二〇．三八A	B1 A2 B1	麥
㈥最快	三一．五九	試	麥
後備			
第六場 五二五碼 十時卅五分			
㈠孟嘗客	三〇．七一	C1 C5 C2	孫
㈡亞財	三〇．六	C5 C1 C1	孫
㈢幸運者	三〇．四七	C3 C3 C2	麥
㈣明虹	三〇．八	C2 C4 C1	奧
㈤石麒麟	三〇．七	C2 C2 C1	施
㈥海霸	三〇．九九	C1 C1 C4	奧
後備太平洋	三〇．六	B4 C3 C1	孫
第七場 五二五碼 十一時			
㈠雷鵬	三一．四八	C2 C6 C5	貝
㈡樂運	三一．八七	C3 C3 C4	奧
㈢好快	三一．八六	C3 C4 C2	麥
㈣鑽石	三一．四六	C2 C2 C6	孫
㈤威風	三一．七九	C4 C4 C5	麥
㈥光明	三一．八	C1 C6 C1	貝
後備亞拉伯濱	三一．六四	C4 C5 C6	麥
第八場 五二五碼 十一時廿五分			
㈠娛樂昇平	三〇．九六	C2 C6 C2	奧
㈡大羅天	三一．七七	B4 C3 C6	孫
㈢金鐘	三一．三五	C6 C2 C4	施
㈣勝利	三一．〇二	C3 C3 C4	麥
㈤香港勇士	三一．〇八	C4 C4 C3	貝
㈥鑽石皇帝	三一．四七	C2 C5 C5	孫
後備生財	三一．三九	C1 C6 C5	施
第九場 五二五碼 十一時五十分			
㈠大把	三一．五一	C2 C5 C2	孫
㈡上海先生	三一．六四	A1 C5 C6	麥
㈢場上霸	三一．三六	C3 C1 C6	孫
㈣好友	三〇．〇A	C6 C6 A1	施
㈤好機會	三一．五六	C3 C5 C4	貝
㈥核子腿	三一．二三	B1 B1 C5	麥
後備鴻運	三〇．三四A	C5 B5 A4	麥
第十場 五二五碼 十二時十五分			
㈠金牌	二〇．二A	B2 A1 A1	麥
㈡飛行家	三〇．八四	C6 C3 C4	施
㈢利害	三〇．五ML	C2 C3 C5	貝
㈣山童	三一．四三	A2 C6 C3	孫
㈤鑽石皇牌	三一．七七	C2 C3 C6	奧
㈥天財	三一．二三	C5 C4 C2	施
後備伯爵之寶	二六．八九B	B2 B2 B2	麥
十一場 四五〇碼 十二時四十分			
㈠好利	二〇．七一A	B4 B3 A4	施
㈡幸運星	二〇．八三A	B4 B5 A5	奧
㈢朗月	二〇．七七A	B6 B4 A3	麥
㈣可樂美	二〇．八八A	B5 B6 A2	麥
㈤頂快	二一．一五A	B5 B3 A3	施
㈥眉月	二七．七二	B3 B4 A3	麥
後備：樂先	二一．六三A	B5 B5 A6	孫
十二場 五九五碼 一時五分			
㈠巧月	三〇．二C	C5 B6 C1	施
㈡實得	二六．二九C	C1 C1 B4	孫
㈢即克	三〇．〇C	C1 C1 C1	貝
㈣金龍	三〇．〇一C	B1 B3 B4	施
㈤樂心	二八．八C	C3 C2 C1	孫
㈥鑽石皇舅	三〇．〇一C	C2 C1 C2	孫
後備龍運	三〇．〇九C	C1 C5 C2	孫

新界九龍灣的大木屋區，有電有蚊，居民話遲早有一場大火，杰極，姑立此存照。

【本報訊】在一些學校團體大力展開「體育運動」中，本

東南亞五國農業專家